DIARIO PALENTINO

Palencia Lunes, 29 de marzo de 1999

1881

Año CXVIII. Número 18.137. 115 pesetas. 0,69 euros

Mientras critica al Gobierno por preocuparse sólo de detener comandos

Xabier Arzalluz asegura que el PNV quiere «bajar del monte» a ETA

El dirigente nacionalista se mostró convencido de que el proceso de pacificación "va bien" y por eso, "chillan tanto".

El presidente del EBB del PNV, Xabier Arzalluz, aseguró ayer en Zestoa (Guipúzcoa) que su partido está trabajando para preparar "la pista de aterrizaje" que facilite que ETA "baje del monte", mientras que el Gobierno se limita a "detener comandos y zumbando todo el día, lo que no ayuda a la pacificación". Además, criticó también al PSOE, que ha nombrado a Rosa Díez cabeza de lista para los comicios europeos tan sólo porque es "la máxima figura del antinacionalismo".

Arzalluz participó ayer en un mitin en Zestoa, tras inaugurar el nuevo batzoki de dicha localidad, donde EGI -las juventudes del PNV- celebró este fin de semana el "EGI Eguna". En su discurso, el dirigente nacionalista se mostró convencido de que el proceso de pacificación "va bien" y que, precisamente por eso, "chillan tanto y nos zumban todos los días".

Así, afirmó que en la transición ETA se mantuvo inmóvil, pero que actualmente tanto la organización terrorista como HB se han movido en el camino de lograr la pacificación.

PÁGINA 40

CÉSAR MANSO

"LA BORRIQUILLA" ABRIÓ LOS DESFILES DE LA SEMANA SANTA

Con el tradicional desfile procesional de "La Borriquilla" en la mañana del Domingo de Ramos, y el vespertino del "Santo Rosario del Dolor", que ha sido recuperado este año tras desaparecer en 1953, se iniciaron ayer las tradicionales procesiones de la Semana Santa en Palencia. Las palmas, llegadas desde la localidad alicantina de Elche, volvieron a ser las protagonistas en el recorrido matutino, así como los miles de palentinos que animados por la soleada jornada presenciaron el desfile. Por la tarde, la procesion del Santo Rosario del Dolor llegó hasta el Cerro del Otero, realizando distintas paradas a lo largo de su recorrido.

PÁGINAS 4 y 5

VIVIR EN PALENCIA

Programa de Prevención de Cáncer de Mama

Este programa detectó el año pasado 8 casos de cáncer entre las más de 7.000 mujeres palentinas que participaron en la campaña de la Junta.

PÁGINA 6

El presidente de la CPOE critica el papel de las ETT

Antonio Primo, presidente de la CPOE, ha criticado el papel actual de las Empresas de Trabajo Temporal durante su intervención en las jornadas de empleo organizadas por la UNED.

PÁGINA 9

Baltanás recauda dinero para el H. de Santo Tomás

Con la puesta en escena de la Pasión, Muerte y Resurrección de Jesucristo, el grupo de teatro de Baltanás, con cuarenta y cuatro actores, recaudó fondos para el Hospital de Santo Tomás.

PÁGINA 16

Preocupación en los regantes del Bajo Carrión

PÁGINA 17

AGRICULTURA

La ministra destaca los beneficios de la A-2000

La ministra de Agricultura, Ganadería, Pesca y Alimentación, Loyola de Palacio, destacó ayer en Valladolid los beneficios que para Castilla y León tendrán las ayudas agropecuarias diseñadas por la UE en la Agenda 2000, recientemente aprobadas en la Cumbre de Berlín. «Lo más importante es que Castilla y León podrá seguir beneficiándose de los fondos estructurales como región Objetivo 1.

PÁGINA 18

KOSOVO

Situación "catastrófica" en el Nordeste de Albania

El ministro albanés de Información, Musa Ulqini, calificó ayer de realmente "catastrófica" la situación de miles de kosovares refugiados desde el sábado en el nordeste de Albania. "La situación es catastrófica, y no cesa la llegada de otros refugiados".

"Hemos enviado ayuda de urgencia, pero nos es imposible hacer frente a semejante afluencia de refugiados", añadió. Los kosovares aseguraban ayer haber huído bajo el bombardeo de fuerzas serbias, según radio Kukes.

PÁGINAS 42 y 44

Hoy en DP

DEPORTIVO

CAMPO

ATLETISMO *La palentina Angelines Rodríguez consiguió el triunfo en los 20 kilómetros del Villa de Madrid.*

PÁGINA 34

TERCERA DIVISIÓN *El C.F. Palencia se aleja de la fase de ascenso tras empatar 0-0 con el Cuéllar. Fue expulsado Pedro Arquero.*

PÁGINA 20

RUGBY *El Polymont Rugby mantiene la categoría de la Primera División tras ganar en Galicia al Os Ingleses.*

PÁGINA 36

TERCERA DIVISIÓN *Paseo militar del Zamora en Becerril, al que derrotó 0-3.* PÁGINAS 21 y 22

INDICE

PALENCIA	4
PROVINCIA	13
MONTAÑA	14
CERRATO	16
VEGA-CAMPOS	17
CASTILLA Y LEÓN	18
DEPORTES	19
CAMPO	27
OPINIÓN	39
ESPAÑA	40
INTERNACIONAL	42
SOCIEDAD	52
OCIO	54

M.C.D.2022

DESDE LA GÁRGOLA

ENRIQUE CAÑA

TENTE MIENTRAS VAMOS

Son tantas las obras que se están haciendo en la ciudad que algunas tienen que esperar turno. Y si la situación de los muros no es muy segura, pues se les pone un apoyo de emergencia mientras llegan los operarios y arreglan los desperfectos. Así parece ocurrir con la tapia del patio del palacio episcopal que va a dar a la Avenida del General Goded. De momento, se la aseguró con esos apoyos, mientras llegan las obras de consolidación, que no tardarán, porque el entorno ya ha recibido todas las atenciones de restauración.

EMPRESA CONSTRUCTORA PROMOTORA COBURSA
NUEVA PROMOCIÓN DE VIVIENDAS ADOSADAS
En "Paseo del Canal" Villamuriel de Cerrato
C/. Mayor, 69 - 71, 1º C. - Teléfono 979 -74 69 11

CARTAS AL DIARIO

Las cartas deben llegar escrita a máquina, con la identificación completa y comprobante y fotocopia del DNI.Puede figurar con seudónimos o iniciales cuando lo considere la dirección. La extensión no pasará de unfolio. Diario Palentino no se responsabiliza de los contenidos de las cartas ni necesariamente los asume.

Mantener la simpatía

Como he vivido temporadas fuera de Palencia, he podido ir comprobando que en nuestra ciudad se está perdiendo poco a poco ese ambiente de campechanía que tuvo en tiempos pasados.

Quizá todo se deba a que la ciudad se ha vuelto eso, más ciudad, y ha dejado ese carácter de pueblo grande que la hacía más acogedora, más simpática y menos encorsetada.

No estoy defendiendo la ciudad pueblerina, sino que me alegro de los cambios que ha experimentado y de que se haya extendido como una ciudad cabal. Pero esos cambios externos no deberían hacernos cambiar interiormente a sus habitantes.

Se echa de menos la simpatía entre las gentes, las cuadrillas que se conocían todos, ese acercamiento que había en las tiendas y en los comercios entre los atendedores y los atendidos.

Las calles de Palencia ya no son lo que eran, con el paseo en que todos nos conocíamos y si no era igual, porque nos sentíamos paisanos y nos saludábamos como esa campechanía de quien sabe que comparte cosas.

Echo de menos eso y echo de más cierto alejamiento entre la gente, que se ha encorsetado en grupos, sociales, políticos y de edad y cuesta salir de ellos.

Repito que lo uno no debería quitar lo otro. Porque también en esas menos estrechas relaciones de la gente veo un poco de fantasmagoría, de recelo, de poca apertura y de escasa sinceridad. Como si la gente no se fiase, como si el hermetismo fuese la consigna social que priva, eso si no es la mentira o la apariencia incierta.

Aunque sé que es una utopía, desde aquí quiero pedir a todos los palentinos que vuelvan a su simpatía tradicional, a su sinceridad sin recovecos, a su amistad de verdad. Y mucho más ahora que vamos a tener la oportunidad de miles de visitantes por nuestras calles y nuestros establecimientos.

Todos sabemos que el trato de la gente es un factor importante para la aceptación de una población. Y con frecuencia oímos definir una ciudad o un pueblo por la simpatía o el alejamiento de sus gentes. Porque a nadie le gusta que le traten mal. Y ya puede ser una ciudad muy bonita que, como no te sientas a gusto con la gente, terminas por descartarla de tus viajes.

Finalmente, quisiera hacer una advertencia, después de esta consideración. Y es que la simpatía no debe mostrarse sólo cuando estamos de fiesta o cuando nos parezca a nosotros porque estamos contentos, sino siempre y en todo lugar, porque así estaremos seguros de que acertaremos con nuestro trato.

Que no se tenga que decir nunca por ahí que en Palencia hemos tratado mal a nadie. Antes, al contrario, lo mejor es que cada viajero sea el propagador de nuestra simpatía y, por lo tanto, el mejor pregonero de nuestras gracias. La diferencia se notará, porque la simpatía no es moneda corriente.

M. R. P.

HEMEROTECA

HACE 100 AÑOS

Choque de trenes en la estación de Cisneros

En la estación de Cisneros chocaron un tren mixto y otro de los llamados ganaderos, al haberlos metido el guardagujas por la misma vía. El choque fue muy violento y varios vagones sufrieron destrozos. No hubo desgracias personales y sólo se contabilizó la muerte de dos bueyes.

HACE 75 AÑOS

Desbordamiento del Esgueva en Valladolid

Por la proximidad de la noticia, se daba en El Diario bastante notoriedad al desbordamiento del río Esgueva en el mismo casco urbano de Valladolid. La ciudad se encontraba totalmente inundada y más de cuatrocientas casas, algunas derrumbadas, habían tenido que ser evacuadas, trasladando a sus moradores en barcas y en camiones de los cuarteles de Artillería e Intendencia. Más de mil personas debieron se alojadas en hospitales y albergues. El desbordamiento se debió al escaso cauce que tenía el desvío del río por el oriente de la ciudad.

HACE 50 AÑOS

Inauguración y primera piedra en Perales

Hasta Perales llegó un grupo de autoridades palentinas, con el gobernador al frente, para inaugurar unas viviendas destinadas a maestros y para poner oficialmente la primera piedra de un nuevo grupo escolar. Hubo discursos del gobernador, señor Abella Martín, y de otros representantes y después el Ayuntamiento obsequió a los asistentes con un refresco.

HACE 25 AÑOS

Gran Gala Benéfica en el Hotel Valentín de Aguilar

El corresponsal de Aguilar publicaba extensa crónica sobre la Gran Gala Benéfica celebrada en el Hotel Valentín a beneficio del asilo de la localidad. Presentó la cena y los actos de la gala el locutor de RTVE Joaquín Soler Serrano y hubo canciones, baile, rifa de regalos y una colecta final entre los asistentes.

Dª Sofía recibirá a la Cofradía del Niño

La Princesa Doña Sofía había concedido audiencia para el próximo 2 de abril a la Cofradía del Niño, que le entregaría el pergamino con el nombramiento de Madrina de Honor y unas medallas de plata con las inscripciones correspondientes alusivas a la Cofradía

Artículos de Opinión

*Diario Palentino ofrece a los lectores la posibilidad de enviar **artículos de opinión** para ser publicados siempre que sean de interés general. También se aceptará cualquier tipo de colaboración periodística siempre que la dirección del periódico lo crea conveniente*

NUTEASA
Nuevas Técnicas Agrícolas
C/ Francia, P-2 (Polígono Industrial) Tfno. 979 71 14 71 - 979 72 58 97 34001-PALENCIA
Distribuidor de Bayer Fitosanitarios
* HERBICIDAS
* INSECTICIDAS
* ABONOS LIQUIDOS
* SEMILLAS
ASESORAMIENTO TECNICO

M.C.D.2022

ARCOIRIS

LUIS DÍEZ

ESE dechado de virtudes, hombre amable, pacífico, comprensivo, tolerante, pluralista, esforzado en la convivencia, la paz, el progreso y la libertad del pueblo yugoslavo, o sea, Slobodan Milosevic, debiera ser elevado a los altares por la cofradía del purismo jurídico internacional con comparsa reiterativa de que la guerra es mala. No hay ninguna duda de que el honorable Milosevic actuaba con la mejor intención cuando dos años después de llegar al poder en Yugoslavia, liquidaba de un plumazo la autonomía de Kosovo. Tampoco cabe dudar de su talante pacífico cuando, en 1990, declaraba la guerra a Croacia y Eslovenia. Su pluralidad quedaba demostrada cuando desataba la telúrica guerra civil en Bosnia y alentaba terribles matanzas de civiles en una limpieza étnica sin otro precedente que el de Hitler.

Sin duda ese gran gobernante y admirable individuo dispuesto a lanzar un ejército artillado y una policía bien equipada contra la población de Kosovo y su guerrilla independentista, no había tenido tiempo ni oportunidades de meditar su decisión de pasar a cuchillo a los kosovares ni de llegar a un arreglo político con ellos, con cobertura y apoyo internacional.

Al pobre Milosevic, un patriota bienintencionado, un nacionalista de la gran Serbia, no le comprendían en su política de genocidio y tierra quemada. Amante del derecho, la ley y el orden, pensaba que los demás respetarían el principio de no injerencia del mismo modo que respetaba él todos los principios. Acaso un día, dentro de 20 años -se decía-, le ocurriera lo que a Pinochet. Pero, para evitarlo ya se había prometido no ir de compras ni vacaciones a Londres ni a la Costa Azul. Pobre Milosevic, tan bueno, tan honrado, tan injustamente maltratado ahora por la OTAN por el hecho de querer borrar de la faz de su país a ese millón de kosovares que pedían su autonomía. Recuerdo el enfado del presidente ruso cuando en 1995 la comunidad internacional bombardeó a los militares serbios en Bosnia. Iba con un recrudecido grupo de periodistas que, por sorteo, pudimos entrar al Krenlin acompañando a González, presidente de turno de la UE. Yeltsin estaba tan enfadado que le temblaba la mano. Rechazaba los bombardeos a los serbios.

Paco s.l.
ELECTRODOMESTICOS
* SONY * ZANUSSI
* AEG * BOSCH
BATAN DE SAN SEBASTIAN, 1 - TELÉFONO 979 714 252 - PALENCIA

LAPIDARIO

"El acuerdo agrícola de la UE beneficia a las explotaciones familiares, porque este Gobierno sí apuesta por este tipo de agricultura, mientras que otros ni se acordaban de que existían"
Loyola de Palacio
MINISTRA DE AGRICULTURA

"Es insólito que PNV y EA, que forman parte del Gobierno vasco, convoquen paros"
Josep Piqué
PORTAVOZ DEL GOBIERNO

MESA MADERO

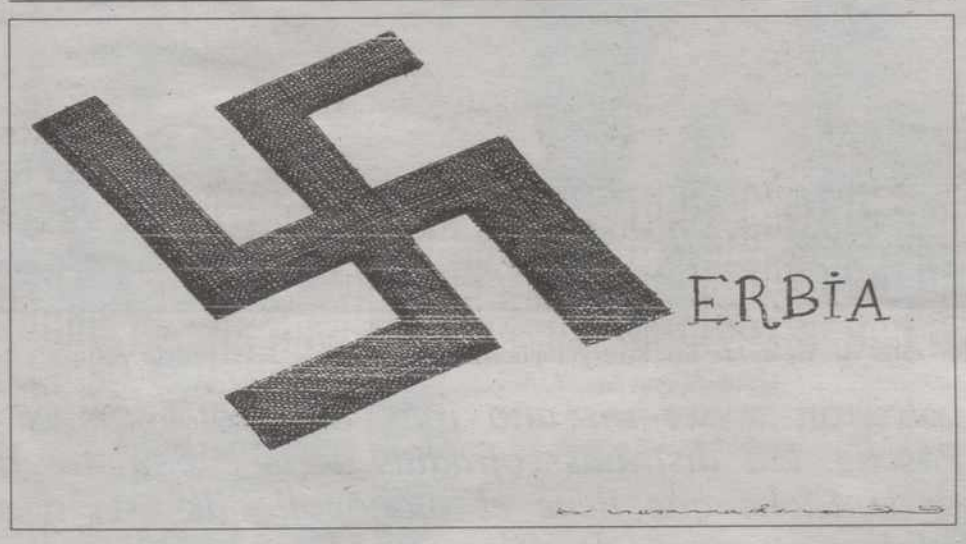

EL RETABLILLO

Plaza de León

La polémica ya saltó hace algún tiempo, apenas iniciadas las obras, pero vuelve con el comunicado de algunos colectivos. Se trata sobre los pasos de peatones que dejará la remodelación de la Plaza. Y ante esta polémica, sólo hay dos caminos: que las cosas estén bien planificadas y por tanto habrá que esperar a la terminación; o que no se han calculado bien esos pasos y entonces es hora de replantear lo hecho, antes de que sea demasiado tarde. Y ya veremos en qué queda la cuestión.

Viajeros

Cerca de un millón de viajeros utilizaron el año pasado la estación de RENFE en Palencia. Un colectivo muy importante que creemos que también tendrá algo que decir en el tema del alejamiento del ferrocarril. Porque ahora mismo resulta muy cómodo el acceso a la estación y la llegada a la ciudad desde ella.

Conservatorio

Es una noticia grata que el Conservatorio de Música de Palencia haya conseguido la calificación de Profesional. Así, algo que comenzó ilusionadamente y de forma provisional, ha conseguido una digna sede nueva y además el reconocimiento oficial de sus enseñanzas. Con ello se consigue también reforzar las disciplinas, aumentar el número de alumnos y profesores y poner al Conservatorio en una alta categoría como centro docente. Un gran logro para Palencia y para la enorme afición a la música que hay entre nosotros.

Correo Rural

Ya hace tiempo que el servicio de Correos en las zonas rurales está sufriendo ciertas anomalías, pues el reparto se hace muy tarde en algunas localidades, sin posibilidad de contestaciones rápidas. La despoblación de esos núcleos rurales ha hecho que el servicio, lógicamente, no sea rentable, pero creemos que Correos debe ser un servicio público puntual y sin problemas, por encima de la rentabilidad. Lo contrario sería una discriminación de esa población diseminada y una dejadez por parte del Estado. Ellos, los de las zonas rurales en despoblación, alegan que nadie, por estar aislados, los exime de impuestos y gabelas, y que por tanto tienen derecho a los servicios más elementales. No es aceptable que el correo llegue a algunos pueblos por la tarde ni que haya carencias de distribución.

Aguas

Como las aguas llegaban con olor y sabor, aunque en buenas condiciones salutíferas, ha habido días en que al agua embotellada ha escaseado en Palencia. Lógicamente, ha habido una demanda excepcional de agua más o menos mineral ante los sabores desagradables y los olores impresentables del agua corriente. Pero la sustitución de filtros ya está avanzada y en unos días todo volverá a la normalidad. Que no es poca labor la de la depuradora de aguas potables ante lo que viene fluyendo por los cauces, con esta sequía tan larga. Con los filtros y las esperadas lluvias volveremos a tener agua, simplemente agua de la buena.

EDITORIAL

Nunca es tarde

ESTO mismo decía ayer el Papa. Nunca es tarde para detener un conflicto bélico, refiriéndose a los ataques de la OTAN sobre Yugoslavia y también, cómo no, los del propio ejército serbio sobre el territorio de Kosovo, donde al parecer los hombres de Milosevic están protagonizando una verdadera masacre entre la población albanokosovar, con claros tintes de perseguir una limpieza étnica.

Por supuesto que nadie aplaudimos que las disputas territoriales, étnicas, o de cualquier otra índole, se resuelvan a base de tiros. Parece mentira. Pero la realidad es terca y nos confirma que los focos bélicos son el pan nuestro de cada día. Los hombres somos depredadores para nuestra propia especie, nuestros peores enemigos, tan irracionales, o incluso más, que muchos animales. A ninguno nos gusta la decisión de la OTAN de atacar al iluminado dictador Slobodan Milosevic, aunque por lo visto y oído no ha quedado más remedio que hacerlo, precisamente para evitar males mayores, y aunque la operación esté costando muchas víctimas entre los ciudadanos yugoslavos y causando una verdadera catástrofe humanitaria entre las decenas de miles de albanokosovares que huyen de sus verdugos serbios en busca de otros países fronterizos, fundamentalmente Albania, una nación que no reúne obviamente las condiciones mínimas para poder acoger a esos refugiados.

O Estados Unidos y los países de la UE les echamos una mano, o aquello se puede convertir en un nuevo e inmenso foco de muerte y desesperación que Dios sabe qué consecuencias puede acarrearnos. Y todo porque el presidente yugoslavo no admite la intermediación de los países de la OTAN para buscar una salida dialogada al problema de Kosovo, una región en la que vive una mayoría aplastante de ciudadanos de origen albano que quieren un régimen de gobierno autonómico inadmisible para Milosevic. Los dirigentes kosovares habían firmado el plan de paz elaborado para la zona, pero el dictador serbio no admite más que sus propios planteamientos y en ningún caso acepta, al menos de momento, que fuerzas extranjeras pisen su territorio como garantes de dicho plan.

El resultado es que ha obligado a la OTAN a intervenir y esta situación está provocando muchos muertos inocentes -serbios y kosovares-. Por otro lado, se está produciendo la reacción del ejército yugoslavo contra los ciudadanos de Kosovo, que huyen despavoridos y con lo puesto para evitar la persecución de sus opresores.

Mientras tanto, el conflicto corre serios riesgos de internacionalizarse y las estrellas yugoslavas del fútbol español se niegan a jugar con los equipos que les pagan astronómicas sumas y se manifiestan en defensa de su presidente. Claro que, también podían coger las maletas y regresar a su país para proteger a sus paisanos y familiares. Pero no, se está mejor aquí, en la mansión, al calorcito, con el deportivo a la puerta y siguiendo el conflicto a través de la parabólica y el móvil. Así es solidario cualquiera. Qué listos.

DIARIO PALENTINO
Fundado en 1881
DECANO DE LA PRENSA PALENTINA
Editor:
Antonio Méndez Pozo
Presidente:
José Luis Alonso Almodóvar
Vicepresidente:
Gregorio Méndez Ordóñez
Director:
Mariano Valero
Director Adjunto:
Guillermo Alonso
Redactor Jefe: Gonzalo Ortega Aragón
Redacción: Carmen Centeno, Jorge Cancho, Sonia Arnuncio, José Benito Iglesias, Jorge Liébana, Alberto Moreno, Alberto Abascal, Mercedes García, Luis Cabañes, Esther Marín, Ana Ramos y Ana Mencía. *Fotografía:* Rosa Marcos Linares, Oscar Navarro, Enrique Caña y César Manso. *Edición:* Alfonso Alonso. **La Montaña Palentina:** Ana García Cadenas (Aguilar de Campoo) y Julia Elvira Lobato (Guardo). **Cerrato:** Luis Rivas Cilleros. **Vega-Campos:** Carmen Arribas.

M.C.D.2022

SEMANA SANTA FIESTA DE INTERÉS TURÍSTICO REGIONAL

DOMINGO DE RAMOS El cierre de la Catedral, con motivo de Las Edades, provocó un cambio en el itinerario habitual

La procesión de "La Borriquilla" abrió los tradicionales desfiles de Semana Santa

PALENCIA/MERCEDES GARCÍA

La soleada mañana con que amaneció la capital durante la jornada de ayer contribuyó, sin lugar a dudas, de forma decisiva a que la primera procesión de Pascua fuera multitudinaria, no sólo por el elevado número de cofrades que desfilaron sino también por la gran cantidad de público que se concentró a lo largo de todo el recorrido de la procesión.

El hecho de que la Catedral permanezca cerrada ante la inminente inauguración de la exposición Las Edades, ha obligado este año a variar el tradicional recorrido de la procesión de "La entrada de Jesús en Jerusalén", más conocida por los palentinos como la de "La Borriquilla".

El prelado de la Diócesis, Rafael Palmero, hizo este año la bendición de palmas en San Miguel, desde donde partió acompañado por una representación de hermandades hasta la iglesia de La Compañía para celebrar allí una misa. La procesión popular partió a media mañana de la sede de la Cofradía organizadora, la del Santo Sepulcro, para recorre a continuación la zona centro de la capital.

El desfile lo abría la banda de cornetas y tambores del Santo Sepulcro, que iban seguidos de la Orden Franciscana Seglar. De esta última cofradía desfilaron ayer un número de hermanos mucho mayor que el año anterior, ya que hay que recordar que fue, precisamente, en el 98 cuando la Orden retomó la tradición de salir en Semana Santa.

CÉSAR MANSO

"La Borriquilla" es una talla de Víctor de los Ríos compuesta por 3 figuras, Jesús en la pollina y la samaritana con un niño.

Las palmas volvieron a ser un año más las protagonistas de esta primera procesión de Pascua. Las distintas cofradías de la capital las habían encargado a una familia de Elche que tiene el monopolio de este negocio, y que este año las ha vendido a un precio de mil pesetas la unidad.

Los niños, los protagonistas

Pero, sin lugar a dudas, los que volvieron a adoptar el mayor protagonismo en la procesión del Domingo de Ramos fueron los niños. Buena muestra de ello, es que la mayor parte de las representaciones de Jesús de Medinaceli, Jesús Crucificado y La Soledad estaban integrados por jóvenes, niños e, incluso, algún bebé de corta edad perfectamente ataviado con su capa de cofrade.

En la tradicional procesión de "La Borriquilla" participó también un numeroso grupo de hermanos de las Cofradías del Santísimo Cristo de la Misericordia, de Jesús Nazareno y de la Vera Cruz, así como sus respectivas bandas de cornetas y tambores, perfectamente sincronizadas después de haber estado todo el año entero ensayando.

La hermandad del Santo Sepulcro, al ser la organizadora del acto, fue la última en desfilar. Tuvo además el honor de hacerlo acompañada de su cofradía hermana en Valladolid, que se desplazó a la capital con su banda de cornetas y tambores.

Los hermanos del Santo Sepulcro de Palencia harán lo propio el Domingo de Resurrección viajando a la ciudad vecina.

Y aunque la procesión de ayer fue larga, los palentinos no se movieron de su sitio hasta que no pasó por delante de ellos la verdadera protagonista del evento, "La Borriquilla".

"La entrada de Jesús en Jerusalén" es su verdadero nombre de esta talla, fue realizada por el escultor Víctor de los Ríos en el año 1956 por encargo de la hermandad.

Se trata de una talla por la que sienten una especial devoción todos los palentinos, y está compuesta por tes figuras: Jesús en la pollina y la samaritana con un niño en la mano.

Finalmente, hay que puntualizar que la procesión la cerraba la Banda Municipal de Música de Palencia y una reducida representación de autoridades, entre los que se encontraba el alcalde de la capital, Marcelo de Manuel, los concejales de Turismo y Cultura, y el diputado de Turismo y Tiempo Libre.

Asimismo, acudieron al desfile representantes del Partido Socialista Obrero Español y el comisario de Policía, entre otros.

CÉSAR MANSO

Los niños protagonizaron la procesión del Domigo de Ramos.

CÉSAR MANSO

El buen tiempo animó a participar a numerosos cofrades.

M.C.D.2022

SEMANA SANTA

FIESTA DE INTERÉS TURÍSTICO REGIONAL

TRADICIÓN Llegó hasta el Cerro del Cristo

Palencia recuperó el "Santo Rosario del Dolor", perdido hace 50 años

La Comitiva cruzó las vías sin problemas por el subterráneo que une la plaza de León con la carretera de Santander.

CÉSAR MANSO

El atardecer en el Cerro del Otero dio un entrañable carácter a la nueva procesión.

PALENCIA/MERCEDES GARCÍA

La ciudad de Palencia recuperó ayer la procesión del Santo Rosario del Dolor, una tradición que se perdió en 1953 cuando los organizadores -el Noviciado de los Padres Dominicos y la Vera Cruz- se vieron imposibilitados para realizarla.

Concretamente, los Dominicos se tuvieron que marchar a Salamanca en aquella época y la Vera Cruz tenía un numero de hermanos tan reducido que no podía organizarla por su cuenta.

Los tiempos han cambiado mucho desde aquella época y la Vera Cruz no sólo se ha reforzado, sino que se ha convertido en la hermandad con mayor número de cofrades de la ciudad. En este contexto, este año ha decidido recuperar esta tradición, que en su tiempo la incentivo Felipe II para pedir rogativas en torno a la Armada Invencible.

El desfile partió a las 18:00 horas de la sede de la Cofradía organizadora y llegó hasta el Cerro del Cristo. No obstante, a lo largo del recorrido la comitiva fue haciendo diversas paradas. La primera fue en la parroquia de Mª Estela -donde se rezó el 1º y 2º misterio- y la segunda en la parroquia de San Ignacio, donde se leyó el 3º y 4º misterio. Una vez alcanzada la ermita de Nuestra Señora del Otero se procedió al rezo del 5º misterio, una letanía y la oración de la Virgen.

La talla que desfiló en la procesión fue el Santísimo Cristo de la Vera Cruz, del siglo XV. Aunque se trata de una imagen que no tiene un excesivo peso, los organizadores prepararon un elevado número de tandas para cargarla dada la longitud del recorrido de la procesión. Quizá fuera, precisamente, las dimensiones del trayecto lo que retrajo a participar a algunos de los cofrades, puesto que la representación de cada una de las hermandades no fue muy numerosa.

A pesar de que el "Santo Rosario del Dolor" era nuevo, fueron numerosos los palentinos que se acercaron a ver el desfile, que se vivió con mayor expectación -aún si cabe- al otro lado de las vías. Y es que hasta este año no era habitual que las procesiones se acercaran a los barrios, una situación que venía demandando desde hace tiempo el prelado de la Diócesis.

El paso de las vías, que era lo que entramaba una mayor dificultad para el hermano mayor de la Vera Cruz, se salvó sin ningún escollo atravesándolas por el subterráneo que une la plaza de León con la avenida de Santander.

Y es que el hermano mayor se mostró preocupado estas últimas semanas ante la posibilidad de que el subterráneo estuviera cerrado por las obras de la zona, ya que con la altura de la talla hubiera sido imposible pasar por alguno de los pasos subterráneos para peatones.

HISTORIA

Esta procesión se organizó a instancias de Felipe II, que había pedido rogativas en torno a la Armada Invencible.

LAS CINCO LLAGAS

Salida
20:30 h.

Paso que desfila: Nuestro Padre Jesús Crucificado

Organiza la Cofradía de Nuestro Padre Jesús Crucificado y Nuestra Madre Dolorosa

Gráfico Gabinete de Comunicación/Diario Palentino

29 DE MARZO

La procesión de "Las Cinco Llagas", protagonista del Lunes Santo

PALENCIA/M.G.

La procesión de "Las Cinco Llagas", organizada por la Cofradía Penitencial de Jesús Crucificado y Nuestra Madre Dolorosa, será la protagonista de la jornada del Lunes Santo.

El desfile saldrá a las 20:30 horas de la plaza de San Francisco, y los momentos más álgidos tendrán lugar con la lectura de las cinco llagas. Concretamente, en la jornada de hoy se leerán en la Plaza de la Inmaculada, en la Capilla de Jesús de Nazareno, en la iglesia conventual de San Pablo, en la Capilla de Nuestra Señora de La Soledad y en la iglesia conventual de San Francisco.

El paso que va a procesionar es "Nuestro Padre Jesús Crucificado", que es una imagen del siglo XVI de Alejo de Bahía, que está expuesta el resto del año en la iglesia de San Francisco.

Hay que recordar que la procesión de "Las Cinco Llagas" se puso en marcha el año pasado, y gracias a ella se completó el ciclo procesional coincidiendo con la declaración de Fiesta de Interés Turístico Regional.

La Cofradía de Jesús Crucificado pensó que tenía ya el número de hermanos suficiente como para abordar este proyecto. Y es que a mediados de siglo esta hermandad tuvo que dejar de hacer la procesión del "Silencio" de Martes Santo por quedarse casi totalmente desintegrada.

M.C.D.2022

SALUD El 61% de la población femenina rural participó el pasado año en la campaña

El programa de Prevención de Cáncer de Mama detectó 8 casos entre más de 7.000 mujeres

PALENCIA/S. ARNUNCIO

Un total de 7.102 mujeres de la provincia, de entre 45 y 65 años, han participado el pasado año en el Programa de Prevención del Cáncer de Mama puesto en marcha por la Junta desde el año 94. Esta cifra indica una participación del 61,6 por ciento, lo que supone un aumento respecto a la vuelta anterior.

Durante 1999 se informará a todas las mujeres de la capital que se sitúen en la misma franja de edad, tanto si ya han participado en otras vueltas del programa, como aquellas que no han acudido a la Unidad Móvil.

La Junta preve que serán citadas más de ocho mil mujeres, que acudirán al centro de salud correspondiente, donde una vez cumplimentada una ficha se les realizará una exploración física como paso previo a la realización de la mamografía. «Por ello es importante e imprescindible -señala Isabel González Román, coordinadora del programa- la colaboración y esfuerzo del dispositivo de atención primaria para la buena marcha del programa y la obtención de los mejores resultados en cuanto a participación».

Unidad Móvil de la Junta donde se realizan las mamografías para la detección del cáncer.

Una de cada diez mujeres padece cáncer de mama a lo largo de su vida. Se trata del tumor más frecuente, responsable de un elevado número de fallecimientos. Pero puede evitarse a través del diagnóstico temprano y el tratamiento adecuado.

Participación

Por lo que respecta a los resultados obtenidos con la campaña de detección precoz del cáncer de mama en los pueblos, se observó la máxima participación en la zona de salud de Villarramiel, con el 72,5 por ciento, seguido por la zona de salud de Osorno, con el 71,6 por ciento. Las mujeres de las zonas de Venta de Baños (50,9 por ciento) y de Aguilar de Campoo (51,2 por ciento) tuvieron una participación menor en el programa.

En cuanto a los resultados obtenidos, se ha recomendado la derivación al especialista a un total de 92 mujeres, lo que supone el 1,29 por ciento de las que se sometieron a una mamografía. Éstas se han sometido a pruebas complementarias necesarias para el diagnóstico final.

Hasta la fecha, en esta tercera vuelta se han confirmado como tumores malignos 8 casos. La Unidad Móvil de la Junta, que después de Semana Santa se ubicará en la trasera del Hospital San Telmo, realizará estudios mamográficos a la población femenina de la capital con edades comprendidas entre los 45 y los 65 años.

El objetivo es detectar tumores malignos en estadios precoces, ya que el porcentaje de curación es entonces muy alto. Se trata del tumor más frecuente en la mujer, que afecta a una de cada diez a lo largo de su vida, y tiene una incidencia del doble que el cáncer de pulmón, según fuentes del Servicio Territorial de Sanidad.

«El cáncer de mama constituye en la actualidad un grave problema sanitario y social, ya que afecta a un gran número de mujeres en edades medias de la vida, y es responsable de un elevado número de fallecimientos, es decir, tiene una elevada mortalidad en estadios avanzados», explican los responsables del programa de prevención.

Autoexploración

Pero lo más importante es que una gran parte de esas muertes puede evitarse a través del diagnóstico temprano de la enfermedad y su correspondiente tratamiento. «El cáncer de mama diagnosticado precozmente se cura en el 82 por ciento de los casos», asegura la Junta de Castilla y León.

El Servicio Territorial de Sanidad de la Junta explica que al diagnóstico temprano puede llegarse mediante la autoexploración, «aunque la mamografía, realizada por personal especializado, tiene una mayor precisión».

Los equipos móviles de la Consejería de Sanidad ofrecen a las mujeres la posibilidad de someterse a una mamografía periódicamente cada dos años, proporcionando además, la información precisa para aprender la autoexploración de mama.

Los factores de riesgo vienen determinados, según la responsable del programa en Palencia, por el sexo, la edad -sólo tiene una incidencia del 15 por ciento antes de los 30 años-, los antecedentes familiares (predisposición genética), y el cáncer previo en una mama, que multiplica las probabilidades por cinco.

Otros factores de riesgo son la alimentación, la obesidad, las hormonas, las radiaciones, la lactancia o el tabaco.

CERTAMEN

El "Virgen de la Calle" pasa a la fase nacional del concurso de la ONCE

PALENCIA

El trabajo presentado por un grupo de alumnos del IES Virgen de la Calle ha sido seleccionado en la fase autonómica del XV Concurso Escolar ONCE "Móntate una historia animada".

Junto al grupo palentino, ganador de la categoría D, pasarán a la fase nacional otros tres de colegios de Castilla y León, uno de Valladolid (categoría B), otro de León (categoría A) y un tercero de Salamanca (C). El grupo ganador de esta fase, en el IES Virgen de la Calle, se llama "La alegría de la huerta" y está formado por el profesor Juan Carlos Diez Lérida, el director, Santiago González González, y los alumnos Ángel Antolín González, Rubén García Domingo, Rosa María Vaquero González, José Manuel Pardo Villa y Cristina Uña Ruiz.

ASOCIACIÓN CINEGÉTICA DEPORTIVA DE "SAN MIGUEL"
TARIEGO DE CERRATO

Por la Asociación Cinegética Deportiva de Tariego de Cerrato (Palencia) se tramita la adecuación del coto de caza P-10.047 ubicado en el término municipal de Tariego de Cerrato.

Se comunica a todos los propietarios de fincas del término municipal de Tariego de Cerrato que la Asociación Cinegética Deportiva "San Miguel", al amparo del artículo 18, apartado 3 del Decreto 83/1998 de 30 de abril, por el que se desarrolla reglamentariamente el título IV "de los terrenos" de la ley 4/1996 de 12 de julio, de Castilla y León, pretende la inclusión de aquellas fincas cuyos propietarios o titulares de derechos cinegéticos no han podido ser notificados personalmente por ser desconocidos y no conocer su paradero.

Que los interesados pueden manifestar su opinión por escrito en el Ayuntamiento de Tariego de Cerrato (Palencia) o ante la Asociación Cinegética Deportiva "San Miguel" de Tariego de Cerrato durante la fase de exposición pública del anuncio, veinte días hábiles, desde el día siguiente a la publicación de este anuncio.

Tariego de Cerrato, a 29 de marzo de 1999
El presidente
Vicente San Martín Soler

CÉSAR MANSO

LOS ESCOLARES APRENDEN A RESPETAR LAS SEÑALES

Unos doscientos escolares seleccionados entre todos los colegios palentinos participaron este fin de semana en las jornadas de educación vial que, tras superar la fase del circuito de bicicletas en el Salón, siguen desarrollándose con éxito. La segunda fase tuvo como escenario el sábado, el circuito de Tráfico en el Monte. Los niños usaron los karts para conocer las normas de tráfico. Estas clases prácticas complementan las teóricas que los alumnos de quinto y sexto curso reciben en su colegio, impartidas por policías locales. La campaña finalizará con el campeonato nacional, en el que dos escolares representarán a Palencia.

M.C.D.2022

MOVISTAR PROVINCIAL EMPRESAS

AHORRE DINERO. NO LLAMADAS

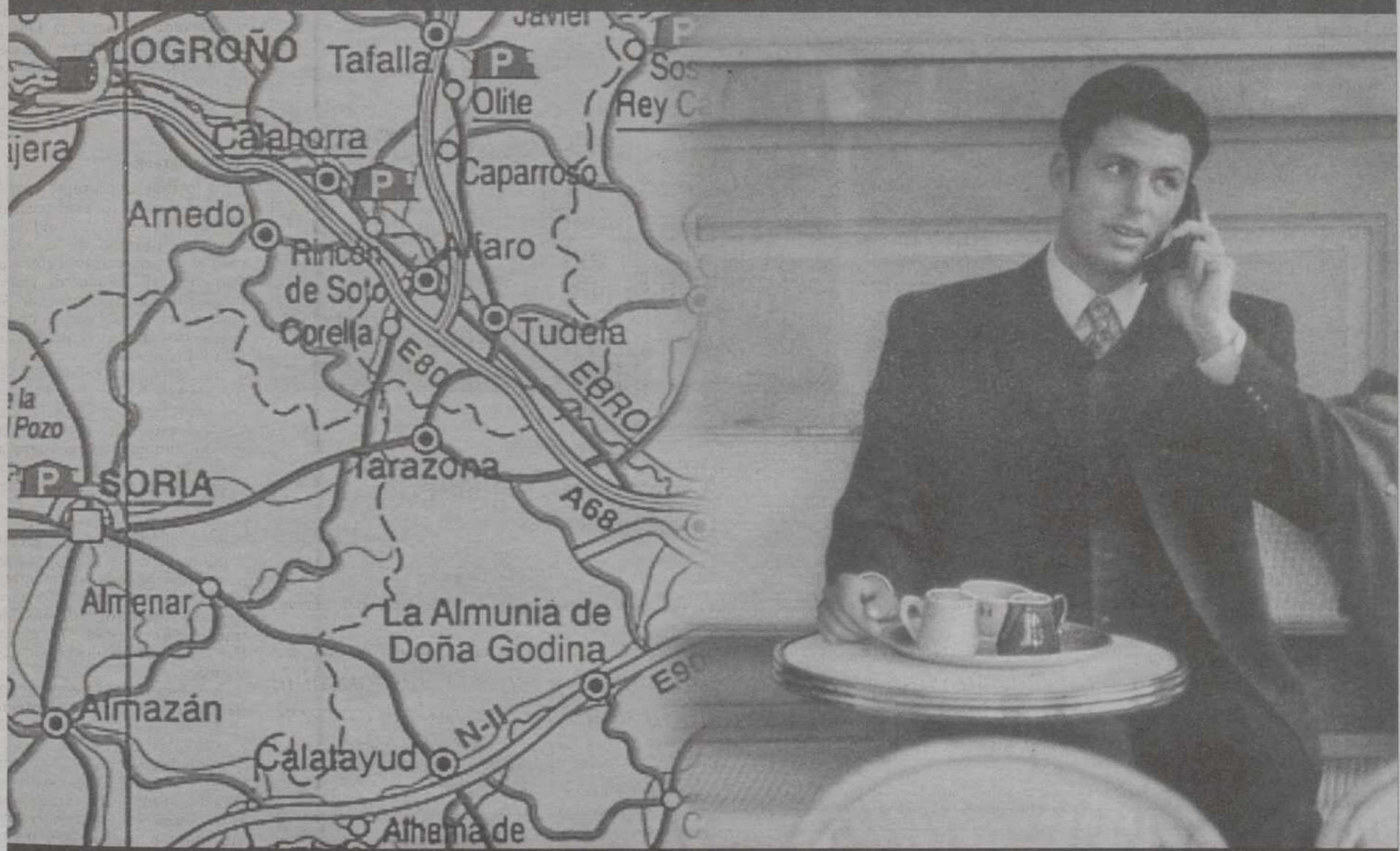

AHORRE UN 25% EN SUS LLAMADAS

LA MAYORÍA DE LAS LLAMADAS DE SU EMPRESA SON DENTRO DE SU PROVINCIA. POR ESO NACE EL CONTRATO PROVINCIAL EMPRESAS DE MOVISTAR. PARA QUE SUS LLAMADAS PROVINCIALES SEAN MÁS ECONÓMICAS. Y PARA QUE ADEMÁS DISFRUTE, ENTRE OTRAS VENTAJAS, DE :

- 45% DE DESCUENTO EN LA CUOTA MENSUAL A PARTIR DE LA SEGUNDA LÍNEA.
- 11% DE DESCUENTO EN LAS LLAMADAS ENTRE MÓVILES DE SU EMPRESA.

Y HAY MUCHAS MÁS VENTAJAS PARA SU EMPRESA.

MoviStar EMPRESAS
Soluciones Profesionales de Comunicación

Infórmese en el 900 208 208 ó en www.movistar.tsm.es/empresas

Ruiz Nicoli

Telefónica

TERCERA EDAD Han firmado un convenio

Gerencia y Universidad buscan el acercamiento entre dos generaciones

El Año Internacional de las Personas Mayores se llenará de contenido con los actos organizados por la Gerencia

PALENCIA/S. ARNUNCIO

Con el objetivo de llenar de contenido el Año Internacional de las Personas Mayores, la Gerencia de Servicios Sociales de la Junta ha organizado un extenso programa, con la particularidad de que este año cada acto supondrá un paso en el acercamiento entre jóvenes y mayores.

El programa, fruto del convenio de colaboración firmado por la Gerencia y la Universidad de Valladolid, incluye un taller de juegos populares (tanga, rana, etc.), a través del cual, los representantes de la tercera edad mostrarán a los más jóvenes el desarrollo de estos juegos y explicarán las técnicas puestas en práctica.

Además de los coloquios en torno a estos juegos autóctonos, y la exposición del primer concurso fotográfico intergeneracional que acoge desde el jueves el Hogar de Personas Mayores de la Gerencia -después de quince días se mostrará en el Campus Universitario-, este ciclo incluirá en la segunda semana de mayo una actuación musical de la Tuna Universitaria y del Coro y Rondallas de los hogares de Palencia.

La responsable de la Gerencia Territorial de Servicios Sociales, Cristina Tejedor, explicó que este año se busca especialmente el intercambio generacional a través de los actos organizados por esta institución. «Los jóvenes tienen mucho que ofrecer a los mayores, pero también éstos tienen cosas que decir a los universitarios. Creo que va a ser un encuentro enriquecedor y bonito». El programa de actos incluye una mesa redonda de divulgación sobre el programa de convivencia entre mayores y universitarios, del que pueden beneficiarse los ancianos que viven solos en un piso y los estudiantes universitarios que buscan alojamiento compartido.

Los actos se prolongarán hasta octubre y noviembre, meses en los que tendrán lugar charlas en el ámbito académico, en las que se abordarán temas relacionados con la Tercera Edad, impartidas por alumnos universitarios y profesores a grupos mixtos.

Tejedor consideró importante la celebración de unos actos orientados a los mayores, «más aún en Castilla y León, región donde al nacer existe la esperanza de vida más alta del mundo, sólo superada por Japón».

ENCUENTROS

El programa elaborado por la Gerencia de Servicios Sociales se completará con encuentros interprovinciales de coros, teatro, voluntariado y artesanía, donde los protagonistas serán los mayores.

ENRIQUE CAÑA

El Hogar de Personas Mayores de la Gerencia alberga una exposición

Las Edades y el Año Jacobeo, presentes en el programa

El 6 de mayo es la fecha elegida para celebrar una Jornada de Intercambio Cultural, en la que tendrán cabida dos ponencias, y contará con la participación de quince universitarios y 25 mayores. Una visita a la exposición de Las Edades del Hombre, coloquios y una comida compartida en la que participarán las dos generaciones, completarán el programa de la jornada.

La celebración del Año Jacobeo ha decidido algunos actos del programa. Así, se ha previsto recorrer parte del Camino de Santiago en autocar. La excursión se dividirá en dos partes. Una de ellas arrancará desde el límite leonés con la provincia, y otra desde el burgalés. Ambos se encontrarán en Villalcázar de Sirga, donde tendrá lugar una visita monumental por la villa. Pero previamente, los mayores realizarán un recorrido de tres kilómetros a pie, para contagiarse del espíritu del peregrino a Santiago.

Cristina Tejedor puso de relieve la feliz coincidencia del Año de las Personas Mayores con dos acontecimientos de primera magnitud, la exposición de Las Edades y el Año Jacobeo.

Seguramente sea muy interesante saber cómo está la Bolsa en Nueva York, en qué trabaja el Conde Lecquio o si empiezan las obras en el Paseo Zorrilla de Valladolid

Pero creemos que le será más útil saber si tendrá que pagar por aparcar en su barrio el próximo año

DIARIO PALENTINO

118 años contando las cosas de casa

AYUNTAMIENTO DE PALENCIA

ANUNCIO

Por el presente se somete a información pública, por plazo de QUINCE DÍAS, a contar desde la publicación de este anuncio en el B.O.P., el Proyecto de Urbanización promovido de oficio por el Ayuntamiento, relativo a la Unidad de Ejecución del Sector 6 del Suelo Urbanizable Programado del P.G.O.U situado al norte de la ciudad y delimitado al norte por el Barredo Viejo y el Cerro de la Tejera, al sur viario que une la glorieta de intersección del cinturón de circunvalación y la Avda. de Santander con el Paseo del Otero, al este Avda. de Santander y complejo educativo del I. Virgen de la Calle-Escuela Taller la Tejera u oeste con Paseo del Otero hasta el puente de éste sobre la acequia, promovido de oficio por este Ayuntamiento, aprobado inicialmente por decreto del Delegado de Urbanismo de 12 de marzo de 1999.

El expediente podrá ser examinado en el Servicio de Urbanismo, Edificio de Agustinas Canónigas, C/. Mayor, 7 de Palencia.

Palencia, 15 de marzo de 1999
EL DELEGADO DE URBANISMO

CONFEDERACIÓN PALENTINA DE ORGANIZACIONES EMPRESARIALES (CPOE)

MARTES 30 DE MARZO DE 1999

Charla informativa

"EL NUEVO IMPUESTO SOBRE LA RENTA DE LAS PERSONAS FÍSICAS"

TEMARIO: Principales novedades introducidas en la tributación de las PYMES

LUGAR DE CELEBRACIÓN: Salón de Actos de la CPOE
Pl. Abilio Calderón, 4-3º
34001 PALENCIA

HORARIO: 19.30 horas.

PONENTES: D. Fernando Lafuente Molinero
Delegado de la Agencia Estatal de la Adm. Tributaria de Palencia
D. Martín Fernández García, Jefe de la Dependencia de Gestión Tributaria de la A.E.A.T. de Palencia

Esta Jornada se organiza con la colaboración de la Delegación de la Agencia Estatal de la Administración Tributaria de Palencia

M.C.D.2022

UNIVERSIDAD Durante las jornadas de empleo organizadas por el Centro Asociado de la UNED

El presidente de la CPOE critica el papel actual de las Empresas de Trabajo Temporal

Los ponentes que participaron en la mesa redonda abogaron por un vínculo mayor entre Universidad y empresas para facilitar a los alumnos la realización de prácticas.

PALENCIA
Con la entrega de diplomas a los asistentes, se clausuraron el viernes en Palencia las I Jornadas sobre estrategias de acceso al mercado laboral, que han sido organizadas por el Centro Asociado de la UNED a lo largo de la pasada semana.

La jornada de clausura contó con la intervención de José R. Guillamón, director del Centro de Orientación, Información y Empleo (COIE) de la UNED, quien habló acerca de "La Universidad y la empresa ante el mercado laboral".

Una mesa redonda puso fin a las jornadas. En ella intervinieron Juan Gil Clemente, representante de alumnos del COIE; Antonio Primo, presidente de la CPOE; Eustasio Menéndez, subdirector del INEM en Palencia; y José Antonio Oreja, subdirector de la Escuela Universitaria de Relaciones Laborales de Palencia. Actuó como moderador de las jornadas José Carlos Sánchez, profesor tutor de Psicología de la UNED.

La importancia del "saber venderse" como trabajador, la necesidad de conocer las distintas técnicas que faciliten la búsqueda de empleo y el papel fundamental que juegan las prácticas en empresas a la hora de acceder al mercado laboral fueron algunos de los temas más destacados que abordaron los participantes en esta mesa redonda.

Además, se resaltó la urgencia de un vínculo mayor entre la Universidad y los centros de trabajo, de cara a facilitar a los alumnos la asistencia de prácticas, dado que está demostrado que es una relación que beneficia tanto a estamentos educativos en cuanto a la formación de los estudiantes, como a las propias empresas, de cara a una elección posterior más adecuada de sus trabajadores.

Respecto a los "yacimientos de empleo" en esta provincia, el presidente de la CPOE mostró su temor por el hecho de que una ciudad cercana y grande como Valladolid absorba aquellas oportunidades que a veces se generan en Palencia.

Antonio Primo también criticó el papel que desempeñan las empresas de empleo temporal. En este sentido afirmó que "no me gusta ese invento. Perjudica mucho a los empleados y no es cierto que no tengan ánimo de lucro".

En el acto propiamente de clausura de las jornadas intervino Francisco J. Palaci Descals, profesor de Psicología en la UNED de Madrid, quien expuso como conclusiones de las jornadas la necesidad de tomar una actitud activa de cara a acceder al mercado laboral; la importancia de una buena formación; y el contar con la alternativa del autoempleo.

El director de la UNED en Palencia, Ruiz Virumbrales, tras agradecer a ponentes y participantes la asistencia, anunció la futura creación en Palencia de un centro de orientación, información y empleo.

JAVIER MARÍN

De izquierda a derecha, José Antonio Oreja, Juan Gil Clemente, José Carlos Sánchez, Antonio Primo y Eustasio Menéndez, durante la mesa redonda sobre estrategias para el acceso al mercado laboral.

ORIENTACIÓN

El director del Centro Asociado de la UNED de Palencia, Luis Manuel Ruiz Virumbrales, anunció en la clausura la futura creación en Palencia de un centro de orientación, información y empleo.

AÑO JACOBEO

La muestra "Caminos" abre sus puertas el miércoles en Palencia

SANTIAGO DE COMPOSTELA
La exposición "Caminos", en la que participan 50 autores de Castilla y León, Asturias, Cantabria y Galicia, abrirá sus puertas el próximo miércoles en Palencia como parte de la programación cultural con motivo del Año Santo Jacobeo, y reunirá piezas representativas de las diferentes expresiones artísticas de este siglo.

Esta exposición, que visitará posteriormente Comillas (Cantabria), el Museo Municipal de Lugo, el Museo de Bellas Artes de A Coruña y el Museo "Barjola" de Gijón, reúne también autores asturianos como Vaquero Palacios, Manolo Calvo y Orlando Pelayo; castellanos como Primitivo Alvarez Armesto, Anselmo Miguel Nieto y Aurelio García Lesmes; y cántabros como Antonio Quirós, Eduardo Sanz, y Manuel Raba. La aportación gallega estará representada por los artistas Sotomayor, Urbano Lugrís, Labra y Roberto Gonzálstra.

RESTAURANTE "DON JAMÓN"
DON JAMON
En lo más céntrico de Palencia
Cenas, viernes y sábados

MENÚ
Combinado de Ibéricos
Gambas a la plancha
Revuelto de la Casa o Espárragos dos salsas
Ensalada
Chuletillas o salmón

POSTRES:
Profiteroles o helado

VINOS:
Rioja o Ribera
(tinto o rosado)
Cava Delapierre

Dulces Virgen del Brezo
Café y
Chupito

Vea nuestros menús diarios
1.400 Pts. 8,41 Euros + 7% de I.V.A.
Reserve su mesa. Teléfono 979 70 22 70
Plaza Mayor · PALENCIA

PRECIO MENÚ
2.600 Pts.
15,63 Euros + 7% de I.V.A.

SEGURO GRATIS*
Y FINANCIACION HASTA 60 MESES.

LIGIER
Ambra
PIAGGIO
Unico Distribuidor Oficial de LIGIER en España.

RACE
Asistencia en carretera servicio 24 h. Gratis* durante el primer año
ASISTENCIA 24 HORAS
91-594 10 59

Desde 1.199.000 Pta.
SUPERA LAS BARRERAS
Para los que esperaban conducir sin problemas, LIGIER le ofrece todas estas versiones: EXCELLENCE monocilindrico y bicilindrico, GL, GLS o GLX. Automóviles innovadores con Motor Diesel y cambio automático para CONDUCIR SIN CARNET (con permiso de ciclomotor). Además el NUEVO LIGIER GLX incorpora cerradura centralizada con mando a distancia, asientos de cuero, faros halógenos y llantas de aleación.

Promoción válida hasta el 30 de Abril.
* R.C.O. + R.C.V. + Defensa y reclamación. Ocupantes (2 plazas). Incendio, robo y Asistencia en Viaje

PIAGGIO PROFESSIONAL

TALLERES HERMANOS MARTIN RODRIGUEZ, S.L.
Andalucía, 72 P.I. El Vial - 34003 PALENCIA - Tel. 979.71.06.56

M.C.D.2022

ENTREVISTA

NOEMÍ LIDIA NICOLAU

CATEDRÁTICA DE LA UNIVERSIDAD DE ROSARIO

«Los profesores tienen mucha dedicación»

JORGE CANCHO

"La Universidad en Argentina está masificada y llevamos cierto retraso con respecto a la española, sobre todo en aspectos relativos a la organización."

ES catedrática de Derecho Civil e Investigadora en la Universidad de Rosario (Argentina) e imparte cursos de Grado y Posgrado. Sus raíces están en España y más concretamente en Mallorca. Durante dos semanas ha estado en Palencia, donde ha pronunciado varias charlas, entre las que destaca una sobre derecho a morir con dignidad y otra sobre los problemas jurídicos de la prensa.

- ¿Cuál ha sido el motivo de la visita?

- Vine por un programa de intercambio de profesores y alumnos entre las Universidad de Valladolid y la de Rosario. Concretamente yo he estado en la Escuela de Relaciones Laborales de Palencia y he trabajado también en el Centro Asociado de la UNED.

- ¿En qué ha consistido el trabajo en la EU de Relaciones Laborales y en la UNED?

- He impartido clases y conferencias en la Escuela Universitaria mientras que con la Universidad a Distancia he pronunciado charlas en algunos pueblos, como Guardo y Aguilar de Campoo, pues la UNED privilegia la extensión al medio.

- Después de estos quince días en contacto con la Universidad española, ¿qué conclusiones ha sacado?

- Pienso que tiene un gran prestigio, aunque los responsables están, hoy por hoy, un poco preocupados por la falta de jóvenes. Yo creo que no importa que sean pocos siempre y cuando sean buenos. A nivel del profesorado he observado que tiene un alto nivel de dedicación, lo que es muy importante.

- ¿Y lo más negativo?

- Únicamente los pocos alumnos con los que cuentan. Para Argentina son pocos, pero pienso que no es un problema, pues se gana calidad en la enseñanza con ratios más reducidas.

- ¿Qué diferencias ha apreciado con respecto a Argentina?

- Fundamentalmente la gran dedicación de los profesores. Les veo muy comprometidos con la Universidad Pública española y esto redunda en beneficio de los alumnos, ya que esta circunstancia mejora la calidad de la Educación. Otra diferencia que se evidencia es la conciencia de extensión que existe acá, sobre todo en la UNED.

- ¿Cuáles son los principales problemas de una Universidad argentina?

- Exactamente el contrario del que existe aquí: la masificación. Además, en la organización universitaria de Argentina estamos más retrasados que ustedes, pues hemos comenzado con la evaluación universitaria, mientras que en España ya está funcionando.

- ¿La extensión de la UNED española en Argentina ¿qué acogida ha tenido?.

- Tiene mucho prestigio. Se imparten estudios de posgrado y los que juzgan son auténticos profesionales.

- Una de sus conferencias ha sido sobre el derecho a morir en dignidad. ¿Es partidaria de la Eutanasia?

- Es un tema traumático.No soy defensora de la eutanasia activa. Sin embargo sí defiendo la muerte natural del paciente, es decir, la eutanasia pasiva. Que el enfermo llegue al final sin medios extraordinarios, pero jamás he abogado ni defenderé la inyección letal. La eutanasia activa es negativa, pues es interrumpir la naturalidad del bien más preciado que es el de la vida.

- La otra conferencia ha versado sobre los problemas jurídicos de la prensa.

- Así es. Se basó, por una lado, en el deber y el derecho de informar y, por otro, en los entresijos que rodean a los medios. Yo defiendo la autolimitación del profesional, un código ético por encima de normas legales o prohibitivas.

ROSA MARCOS

Noemí Lidia Nicolau, catedrática de Derecho Civil en Rosario.

«Hay que respetar el derecho a la intimidad sin caer en la censura»

- ¿Cuáles es el principal problema del periodismo argentino?.

- Se respeta poco el derecho a la intimidad de las personas, públicas y privadas. No obstante, se observa que hay personajes públicos que utilizan en ocasiones al periodista y cuando éste les mediatiza es cuando le demandan. Creo que hay que potenciar la intimidad sin caer en la censura. Por otro lado, los medios de comunicación han judicializado la vida cotidiana, confundiendo su labor, que no es otra que la de informar y formar opinión pública.

MÚSICA De todos los estilos y formatos

Más de 20.000 discos se pusieron ayer a la venta en la feria del coleccionismo

PALENCIA/S. ARNUNCIO

Aunque los coleccionistas de música encontraron ayer una oportunidad para disfrutar de su afición, la feria del disco «está dirigida a todo el mundo. Aquí vienen jóvenes, sobre todo, pero se puede ver a gente de 50 años que compra música de los 60 y los 70, clásica, tango o latinoamericana», señala Jorge Ribero, coordinador de Asofed, la asociación que desde hace cuatro años recorre todas las provincias españolas con esta feria.

La principal oferta de este mercado, donde ayer se pusieron a la venta 20.000 discos, son las colecciones y las ediciones limitadas. «No renunciamos a las novedades, pero cuando un disco es fácil de encontrar en una tienda, para nosotros no es interesante», explica .

CDs y vinilos de todas las épocas, desde los años 20 a los 90, de lo clásico a lo más moderno, y una diversidad de estilos musicales -soul, funky, rock, pop, jazz, heavy- figuran en la oferta de los stands. «Lo que hay aquí no se puede encontrar en las tiendas convencionales. Los CD Maxis que tenemos no llegan prácticamente a España», dice Jorge Ribero.

Entre las piezas más antiguas destaca una colección de cuatro discos de rock and roll de raíces estadounidenses, una recopilación de los pioneros de esta tendencia musical. Algunos de los más buscados por coleccionistas son los discos originales de los Rolling Stones, los Beattles y Elvis.

Además en la feria se pusieron a la venta camisetas, postales, parches, gorras, pósters y libros, todo un mercado relacionado con la música.

«Normalmente los palentinos responden bien a la feria, aunque en esta edición ha influido que sea Domingo de Ramos y que hayan adelantado la hora. Por la mañana se ha notado menos gente», señaló Jorge Ribero

ROSA MARCOS

DESDE 20 DUROS A 50.000 PESETAS

Desde los CD "a veinte duros", pasando por discos de vinilo al precio de 500 pesetas, hasta la pieza más cara, el primer mini LP en directo de Héroes del Silencio que cuesta 50.000 pesetas, el comprador puede encontrar todo un abanico de posibilidades. El alto precio de "la joya" de la feria responde a una edición limitada. «Sólo salieron 2.000 discos en el año 89, y además, esta copia que tenemos aquí está firmada», explica Jorge Ribero.

M.C.D.2022

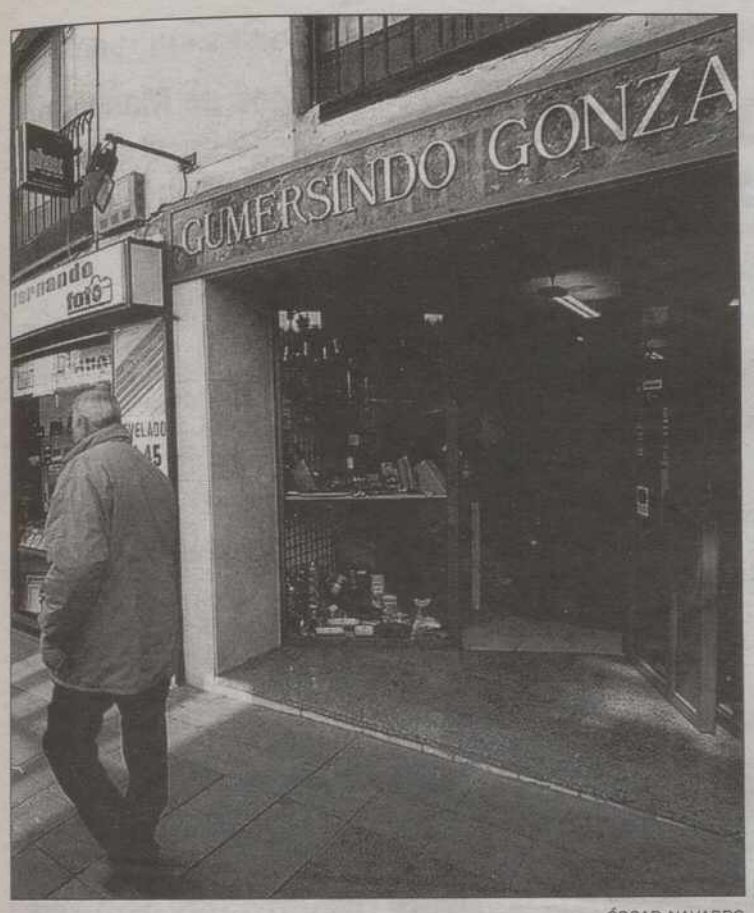

ÓSCAR NAVARRO

Los comercios podrán abrir los sábados, domingos y festivos.

EDADES DEL HOMBRE

Sindicatos y empresarios firman hoy el acuerdo de los horarios comerciales

Tendrá una vigencia idéntica al periodo que permanezca abierta la muestra, presumiblemente desde abril a octubre.

PALENCIA/LUIS CABAÑES

Empresarios y sindicatos firmaran hoy, a partir de las 13:00 horas, el acuerdo que alcanzaron el pasado jueves para regular definitivamente el horario que regirá en el comercio palentino durante la celebración de la exposición Las Edades del Hombre, que se desarrollará en la Catedral desde la segunda quincena de abril hasta la segunda quincena de octubre.

De este modo quedará totalmente cerrada la negociación que comenzó a finales del pasado mes de febrero y que ha mantenido la incertidumbre entre los empresarios y los trabajadores del comercio palentino, que se han mantenido a la expectativa desde el momento en el que el Consejo Regional de Comercio autorizó la apertura de los comercios durante la tarde de los sábados y las mañanas de domingos y festivos.

El acuerdo que se firmará en la mañana de hoy en las instalaciones de la Confederación Palentina de Organizaciones Empresariales (CPOE) tendrá una vigencia idéntica al periodo que permanezca abierta la muestra, presumiblemente de la segunda quincena de abril hasta la segunda quincena de octubre.

Esta medida excepcional concedida al comercio palentino fue ratificada el pasado miércoles por la Consejería de Industria, Comercio y Turismo de la Junta de Castilla y León, otorgando de este modo a Palencia la condición de "Ciudad en feria", circunstancia que tendrá validez dentro del término municipal de la capital.

Sin embargo, la idea de establecer un horario especial para el comercio durante Las Edades ya se venía estudiando desde que se supo que la muestra se celebraría en Palencia.

La tradición y el alto valor cultural que acapara la serie Las Edades del Hombre hace prever que visiten la capital alrededor de 700.000 personas, lo que sin duda despertó el interés de los empresarios.

Ante esta circunstancia, la Cámara de Comercio, a través de su presidente, Vicente Villagrá, pidió al Ayuntamiento que solicitara formalmente a la Junta la concesión de esta libertad de horarios.

El hecho de no contar con los sindicatos para llegar a un principio de acuerdo antes de realizar esta solicitud, que sin duda modificará la jornada laboral de algunos empleados, motivó la reacción de los responsables de la Unión Provincial de UGT, que exigieron una negociación e incluso dejaron caer la posibilidad de una exposición «calentita» en caso de no regular las relaciones laborales durante este periodo.

Afortunadamente, el acuerdo que se firmará hoy viene a poner fin a esta polémica y permitirá que esta importante exposición se desarrolle con total normalidad.

TURISTAS

La tradición y el alto valor cultural que acapara la exposición de Las Edades del Hombre hace prever que visiten la capital palentina alrededor de 700.000 personas, lo que sin duda ha despertado el interés de los empresarios.

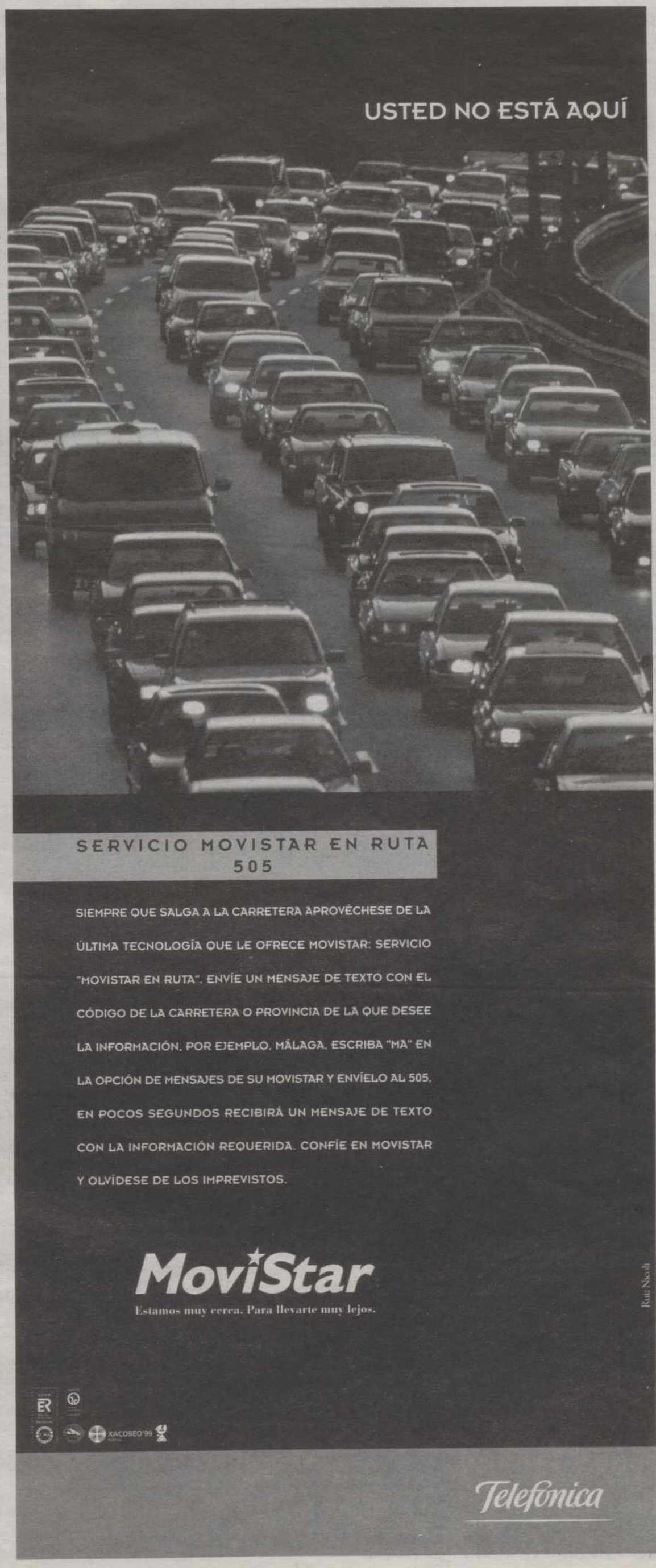

M.C.D.2022

CULTURA Tres son las obras que se pondrán en escena a partir del próximo 15 de abril.

"Grandes Éxitos Teatrales", otra forma para disfrutar de la primavera en Palencia

PALENCIA/CARMEN CENTENO

"La opinión de Amy" del autor inglés David Hare (Sussex, 1947) abrirá el 15 de abril este ciclo de Grandes Éxitos Teatrales. La versión es de Juan José de Arteche y la dirección de Ángel García Moreno.

La obra se centra en la relación de una importante actriz, Maggie Allen, a la que da vida Amparo Baró, con su querida hija Amy, representada por Ángeles Martín. La acción recoge dieciséis años de la vida de estas mujeres, la de la primera cada vez más difícil de sobrellevar porque va entrando en la decadencia profesional y sólo se sustenta en el espíritu, siempre presente, del esposo fallecido.

Retrato de familia, muestra de la incapacidad para reconciliarnos a tiempo, reflejo de una generación anti-teatro o egolatría por encima de la realidad, varias son las posibles interpretaciones que se abren al público, aunque para Arteche el propósito de David Hare ha sido tremendamente simple: «reflejar la vida de unas mujeres capaces de mostrar sus opiniones y sentimientos para que ustedes, nuestras espectadoras, puedan reconocerse en ellas».

Con Amparo Baró y Ángeles Martín, actúan Miguel Pérez Meca, Elvira Travesi, Fernando Delgado y Miguel Such.

La escenografía es de Toni Cortés y la iluminación de José Luis Rodríguez.

ENRIQUE CAÑA

Emilio Gutiérrez Caba volverá a Palencia con la obra "La mujer de negro" de Susan Hill.

El Ayuntamiento ha programado "Culturalia" para acompañar a Las Edades, pero no ha renunciado a la Primavera Cultural del 99. Se abrirá el 15 de abril con una nueva entrega del ciclo "Grandes Éxitos Teatrales".

Las últimas lunas

Un hombre mayor espera en la habitación de su casa a que su hijo venga del trabajo, para acompañarle a una residencia de reposo para ancianos. Escucha a Bach y habla con el recuerdo de su mujer, muerta unos años antes. Hablan de la vejez, de la muerte y del amor.

Llega el hijo y con él una discusión con rencores, crueldades, dulzura y también humor.

En el segundo acto, el padre está en la casa de reposo, han ido pasado los años, se siente solo en la vida, mezcla la realidad con los recuerdos y va rindiéndose poco a poco a la muerte.

Éste es el argumento de "Las últimas lunas" de Furio Bordón, la segunda obra que nos ofrece la Primavera Cultural del Ayuntamiento en el Teatro Principal. Esta obra se llevará a escena el 19 de abril.

La dirección de José Luis García Sánchez, la adaptación de Rafael Azcona y la escenografía de Ana Garay se unen a la calidad, intensidad y dramática reflexión del autor de la obra, para ofrecer teatro del bueno.

Los intérpretes también son de lujo para estos papeles: Juan Luis Galiardo es el hombre mayor, Carmen Elías el recuerdo de la esposa desaparecida y Luis Perezagua el hijo que viene a trastocar la belleza de la memoria por la tristeza de la realidad.

Pendiente de confirmación

La tercera y última obra de este ciclo lleva como título "La mujer de negro" de Susan Hill, dirigida por Rafael Calatayud y protagonizada por el consagrado Emilio Gutiérrez Caba y Jorge de Juan.

Ángeles Martín estará el 15 de abril en el Teatro Principal.

En principio se había programado para la temporada de invierno, concretamente para el pasado 12 de marzo, pero un accidente laboral sufrido por Emilio Gutiérrez Caba obligó a posponerla. No es seguro tampoco que pueda verse en Palencia el mes próximo, ya que dependerá de la evolución del protagonista.

A falta de esa confirmación, se ha incluido en la Primavera Cultural, aunque de momento no cuenta con una fecha concreta.

"La mujer de negro" fue adaptada por Stephen Malattrat en 1987, a partir de la novela homónima de Susan Hill. Tras distintos avatares, pero siempre con un interés creciente entre el público, la obra lleva una década representándose sin interrupción en Londres.

También ha sido producida en distintos países repartidos por todo el mundo como son Austria, Escandinavia, Holanda, Francia, Italia, Nueva Zelanda, Australia, Canadá, Estados Unidos y ahora en España.

Soledad, aislamiento, espanto, terror, son algunos de los estados de ánimo por los que pasa el protagonista de esta historia, que llega a decir textualmente: «No soportaba permanecer más tiempo en aquel lugar, por miedo, pero no quedaban fuerzas en mi cuerpo para darme la vuelta y escapar; estaba seguro como jamás lo había estado en mi vida de que, en cualquier momento, podía caer muerto sobre aquel maldito pedazo de tierra».

Calidad contrastada

Tres obras, pues, la del ciclo de grandes éxitos teatrales que organiza el Ayuntamiento de la capital, que son muy distintas entre sí, pero con suficiente calidad contrastada y buenas críticas, como nexo de unión entre ellas.

Los precios de las entradas para estas representaciones oscilan entre las 1.000 pesetas de anfiteatro a las 1.800 de butaca de patio, platea y palco. También hay localidades bonificadas para estudiantes, jóvenes, tercera edad y ciudadanos en paro.

Todas las representaciones se llevarán a cabo en el Teatro Principal, a partir de las 8,30 de la tarde. Sin duda, los aficionados al arte de Talía tienen tres nuevas citas en el coliseo palentino. Es otra forma de disfrutar la primavera.

Con este ciclo, el Ayuntamiento consolida su oferta cultural de primavera que se iniciará a partir del próximo 15 de abril.

BREVES CULTURALES

Óleos de Manuel de Diego en el Centro Cultural Provincial a partir del miércoles

PALENCIA/C.C.

El día 31 de marzo se inaugura en el Centro Cultural Provincial una exposición de óleos de Manuel de Diego Aguilar. El acto de apertura está previsto para las ocho de la tarde.

Enamorado del paisaje, el pintor ha recorrido la provincia recogiendo visiones de entornos bien distintos, con predominio de los ocres, verdes y azules, desde las primeras nieves de Cardaño de Arriba al paso del río Pisuerga por Reinoso de Cerrato o al otoño dorado y sugerente de los pequeños pueblos y las zonas umbrías de los bosques.

La exposición podrá visitarse hasta el 15 de abril.

III Premio de Periodismo "La Mujer en la UE"

PALENCIA

La Red Europea de Mujeres Periodistas, la Representación en Barcelona de la Comisión Europea, la Oficina del Parlamento Europeo y el Patronato Catalán Pro Europa convocan el concurso «La participación de la mujer en la política europea», cuyo objetivo es premiar un trabajo periodístico de radio, televisión o prensa escrita, que haya reflejado esta situación durante el año 1998.

Para la tercera convocatoria de este premio, se ha escogido este lema coincidiendo con las próximas elecciones al Parlamento Europeo.

Podrán concurrir trabajos que hayan sido publicados o emitidos a lo largo del pasado año, en cualquiera de las lenguas existentes en el Estado español. El premio será único e indivisible y podrá declararse desierto. Su dotación es de 3.000 euros.

El plazo de presentación de trabajos finalizará el 30 de abril de 1999. Deben remitirse a la sede de la Red Europea de Mujeres Periodistas, Rambla de Catalunya 10-3º 2ª, 08007 Barcelona.

El premio se entregará en el mes de mayo.

María Pilar Martín Píriz expone en Valdepeñas

PALENCIA

Zamorana de nacimiento y palentina de vivencias, no en vano lleva muchos años afincada en esta ciudad, María del Pilar Martín Píriz practica una pintura del sentimiento, con ciertos tintes surrealistas.

Desde el pasado 6 de marzo expone una colección de óleos de factura reciente en la Galería de Arte Gregorio Prieto, de Valdepeñas (Ciudad Real), donde podrá verse hasta el 3 de abril en horario de mañana y tarde.

M.C.D.2022

La restauración del retablo mayor de la iglesia de San Cornelio y San Cipriano de la localidad palentina de San Cebrián de Campos ha sido incluida en la lista de bienes muebles que la Fundación del Patrimonio Histórico tiene previsto rehabilitar este año. Para las obras de limpieza, que se centran en la fijación y desempolvado de la estructura, se han adjudicado un total de quince millones y el plazo de ejecución ha sido fijado en ocho meses.

CÉSAR MANSO

Presidiendo la estructura se encuentran las figuras de San Cornelio y San Cipriano rematados por la coronación de la Virgen.

Retablo con historia "empolvada"

ESTHER MARÍN

EL retablo mayor de la iglesia de San Cornelio y San Cipriano de la localidad palentina de San Cebrián de Campos sufre en la actualidad numerosas alteraciones físicas en el soporte y se aprecia un desajuste general en la estructura.

Por este motivo, La Fundación del Patrimonio Histórico lo ha incluido en la lista de bienes muebles que se restaurarán en 1999. El presupuesto con el que cuenta esta obra es de 15 millones de pesetas y el plazo de ejecución ha sido fijado en ocho meses. El proyecto se ejecutará después de que sea seleccionada la empresa que realizará las actuaciones en el interior del templo palentino.

El retablo mayor de la iglesia de San Cornelio y San Cipriano es una muestra del siglo XVI, ya que pertenece al taller de Juan de Valmaseda, localizado entre 1540 y 1548. La estructura está decorada con motivos en altos relieves y tallas policromadas, compuesto de predela, cuatro cuerpos y ático.

Para los vecinos de la localidad, la restauración de este elemento artístico supone la recuperación de una parte muy importante de su historia, ya que la iglesia de San Cornelio y San Cipriano es uno de los tesoros más preciados para ellos.

El párroco de la localidad, Francisco González Sánchez, reconoce que el pueblo está muy ilusionado con las obras que se realizarán en el retablo.

«En muchas ocasiones, los vecinos han querido limpiarlo, pero cuando han pensado que personas desconocidas iban a tener acceso a su retablo, han abandonado la idea por miedo a que les robaran el oro que hay en él», comenta Francisco González.

El retablo está formado por tres calles y cuatro entrecalles. En la llamada "Calle Mayor" se encuentran las figuras de San Cornelio y San Cipriano presidiendo toda la estructura. Encima se puede ver la coronación de la Virgen María, que está rematada por un calvario. Además, en la parte inferior se localizan las figuras de San Gregorio, San Jerónimo, San Ambrosio y San Agustín.

El párroco de San Cebrián de Campos señala que, en los siete años que lleva en la parroquia de la localidad, nunca se han realizado labores de limpieza en el retablo mayor del templo.

«El primer año que vine me quedé un poco sorprendido por la situación en la que se encontraba y decidí quitarle las telarañas. Desde entonces nadie ha tocado el retablo», dice Francisco González.

La rehabilitación del retablo comenzará por el desmontaje del mismo, para realizar una limpieza y un tratamiento preventivo de todas las piezas que lo componen. Al mismo tiempo se consolidará el soporte en todas aquellas zonas en las que sea necesario fijar la estructura.

Otra de las actuaciones se centra en el tratamiento del sentado de color, limpieza y eliminación de repintes en las policromías de las esculturas y de la arquitectura.

El retablo está coronado por dos relicarios. En la parte inferior se aprecian relieves, grutescos y medallones pintados al temple. Junto a estos se pueden encontrar nichos rematados en concha y cornisas o arquitrabes en ajedrezado. «Las columnas corintias son una verdadera belleza», comenta el párroco.

SAGRARIO

El sagrario que se encuentra en la parte inferior del retablo de la iglesia es una muestra de estilo herreriano, en el que se aprecian las imágenes de San Pedro y San Pablo, junto a la representación de la Resurrección de Jesucristo.

CÉSAR MANSO

Imagen del interior del majestuoso templo de San Cebrián.

«Me gustaría que lavaran la cara del templo»

Francisco González Sánchez, párroco de la iglesia de San Cebrián de Campos, cree que sería necesario que, antes de realizar ninguna obra en el retablo, se picara la piedra de la iglesia porque está muy deteriorada. «Me gustaría que se lavara la cara a todo el edificio y después se comenzarán las actuaciones en el retablo, ya que entonces se podría convertir en una medio catedral».

Las últimas reparaciones que se han realizado en el interior de la iglesia han sido la eliminación de goteras.

El cura del municipio comenta que en la sacristía hay un cuadro de gran valor: "Santa Rosa de Lima", ofreciendo un capullo a la Virgen". Esta muestra pictórica pertenece a la escuela sevillana y se la sitúa a finales del siglo XVII o principios de XVIII.

«Nos han pedido que lo cedamos para la Exposición de Las Edades del Hombre y estamos encantados. Además, también estuvo en la muestra con motivo del Centenario del Descubrimiento de América y nos hizo mucha ilusión», recuerda González.

M.C.D.2022

ENTREVISTA

MANUEL ÁLVAREZ RODRÍGUEZ

CANDIDATO A PROCURADOR REGIONAL POR IU

«El paro es lo peor»

ANA GARCÍA CADENAS

Manuel Álvarez es en la actualidad concejal y portavoz de Izquierda Unida en Aguilar de Campoo. Aunque la candidatura para la Alcaldía aún está pendiente, sí se conoce que él mismo será candidato a procurador regional.

Álvarez no asegura o desmiente la posibilidad de volver a encabezar la lista municipal, pero comenta que «en IU no acaparamos varios puestos con responsabilidad política. Si tienes que ocupar más de un cargo, debes de escoger tan sólo uno, lo que me parece normal».

-¿Cómo acogió la noticia por la que su grupo le proponía candidato para procurador regional encabezando esta lista?

-Esto se aprobó hace más o menos un mes en un Consejo Provincial en Palencia y después fue ratificado por el Consejo General de Izquierda Unida.

El por qué soy yo la cabeza se basa en que IU abre como siempre caminos nuevos, a diferencia de el resto de partidos, que siempre tienden a centralizar todo en la capital: diputados, senadores, procuradores y otros cargos, que tienen que ser de Palencia. Nosotros pensamos que esto no es así. Los procuradores en este caso tienen que ser de la capital y del resto de lugares de la provincia.

Y lo más importante en este caso, Palencia tiene una problemática en general, pero especialmente en la zona Norte. IU, con buen criterio, ha decidido proponer a una persona que esté en el terreno y que conozca la problemática que se vive, para que la pueda defender en la Junta de Castilla y León.

-¿Cuáles son esos problemas que primeramente le preocuparían como procurador?

-Nuestro grupo tiene un programa general que sirve para el gobierno central, autonómico y municipal. Lo único que se haría con ese programa es adaptarlo a cada lugar en el que se pondría en marcha y a su problemática.

En concreto, en Castilla y León llevaríamos dos objetivos prioritarios, que son la lucha por una autonomía con competencias y el empleo. Todavía no entendemos por qué tenemos menos competencias que otras muchas comunidades diferentes a la nuestra. Intentaríamos conseguir una autonomía de primera, con las mismas competencias que el resto de comunidades históricas. Y por una sencilla razón, porque lo dice la Constitución.

Respecto al empleo, en estos momentos, estamos volcados en la Ley de las 35 horas, puesto que estamos convencidos, por los estudios realizados, que esta Ley disminuiría el desempleo.

-Candidato a procurador, ¿puede significar también candidato a la Alcaldía en el Ayuntamiento de Aguilar de Campoo?

A.G.

Manuel Álvarez es en la actualidad concejal en Aguilar.

> Izquierda Unida decide proponer un procurador que conozca esta zona, puesto que es la que más problemas tiene de toda la provincia de Palencia».

> Estoy deseando terminar esta legislatura. El Partido Popular hace lo que quiere con su mayoría absoluta. Las mayorías no son buenas en ningún tipo de gobierno».

-La candidatura a las municipales, por nuestra parte, no está decidida todavía. Nosotros no tenemos ninguna incompatibilidad para ser candidatos a varios cargos. Otra cosa sería ser elegidos. En Izquierda Unida, por norma, tenemos asumido no acceder a dos cargos simultáneos. Imaginando que los votos te llevan a procurador y alcalde, entonces ya tendríamos que elegir una cosa u otra, según lo que más interese.

-Como concejal en el Ayuntamiento, ¿qué valoración hace de la legislatura que se agota?

-Pues yo, la verdad, estoy deseando que termine. Hemos permanecido cuatro años trabajando mucho, haciendo una buena oposición, haciendo propuestas, etc., pero nos hemos encontrado con un Partido Popular que ha ostentado una mayoría absoluta, que está hecho un rodillo total, y al final, nuestro trabajo ha sido un poco en vano. Las mayorías absolutas, que no son buenas para ningún gobierno, sea del tipo que sea, echan por tierra todo el esfuerzo.

Estamos dejando que acabe porque, más que nada, el talante democrático de esta legislatura de los populares brilla por su ausencia. No hemos tenido, los partidos de la oposición, prácticamente ningún tipo de participación. La democracia dentro del Ayuntamiento ha sido escasa, no funcionó y estamos contentos del trabajo que hemos realizado, pero sin apoyo del PP.

«Vamos a superar los resultados anteriores»

-¿Sobre qué temas ha incidido más su grupo en el Ayuntamiento de Aguilar?

-Pues algunos temas se han presentado a través de mociones y se han aceptado, pero solamente a un nivel formal y después se meten en el cajón o van a la papelera y no se cumplen por parte del PP.

Pero los temas más significativos que hemos hecho han sido los de ampliación y mejora de los servicios de RENFE, puesto que el tema del ferrocarril en Aguilar siempre tiende a la prestación de menos servicios, hasta el punto de que se intentó hacerlo casi desaparecer. Propusimos una moción para realizar una Comisión de Control de Gastos y la Contratación y esta fue rechazada por los populares. Otra se refirió al tema de la térmica de Salinas, y siempre han sido de manera conjunta con el resto de partidos de la oposición.

-¿Ha habido entendimiento entre los tres grupos de la oposición?

-Sí. Entre los tres grupos ha habido buena armonía. Hemos coincidido frecuentemente en casi todo. Lo único que lamento, profundamente, es que más que los concejales fueron los partidos los que dieron un escaso apoyo en el tema de Galletas Fontaneda. Aquí si creemos que el resto de grupos no estuvieron a la altura de las circunstancias, puesto que no apoyaron lo que se estaban ventilando. Ahí IU sí se quedó un poco sola.

-En estos momentos, ¿cree IU que puede de nuevo conseguir un representante dentro del Ayuntamiento, una vez que se van conociendo algunas cabezas de lista de otros grupos y rumores de otra posible lista independiente?

-Izquierda Unida sólo depende de lo que ha hecho hasta ahora y del voto de los ciudadanos. A nosotros nos dan igual el resto de candidaturas y sus cabezas de lista. Nuestro partido ya no aspira en absoluto a tener un concejal, aspiramos a superar los resultados anteriores.

AGUILAR

IU acusa al PP de «engañar» a la zona Norte en materia sanitaria

AGUILAR/A.G.

La agrupación de Izquierda Unida de Aguilar de Campoo ha hecho público un comunicado en el que asegura que la sanidad en el Norte de la provincia «es un engaño del PP».

IU argumenta que «el PP ha dado el pistoletazo de salida a la Campaña Electoral y, como buenos políticos, comienzan a recorrer pueblos -algunos de los cuales nunca han visitado en estos cuatro años de gobierno- con la intención de recoger por adelantado los intereses de lo que aún está por hacer. Así, podemos ver cómo el pasado día 23 de marzo visitaban las zonas de Cervera y Guardo el sr. Mañueco y el consejero de Sanidad de la Junta. Ambos se han acercado para tratar de rentabilizar, en número de votos, el tema de la sanidad de la zona Norte de Palencia, sin caer en la cuenta de que para estos ciudadanos este tema no ha constituido más que un engaño».

Izquierda Unida recuerda que «la historia se ciñe a octubre de 1997, fecha en que Mañueco anuncia su compromiso de construir un Hospital Comarcal en Cervera con fondos de la Diputación, pasando por abril de 1998 cuando el ministro de Sanidad, desautorizando al presidente de la Diputación, manifiesta que se descarta la construcción de ese hospital y propone como compensación el Programa de Desplazamientos de Especialistas, hasta diciembre del mismo año, fecha en la que se firma un Protocolo de colaboración entre Consejería, Diputación e Insalud para construir un Centro Sanitario. Todo, absolutamente todo, no ha constituido más que una cadena de torpezas por parte del Partido Popular», añaden los comunistas.

Zona Básica de Salud

Para IU la única realidad que ahora se tiene es la mejora de la asistencia en la Zona Básica de Salud de Cervera, «de lo cual nos alegramos, pero esta mínima mejora no constituirá la solución al problema sanitario del Norte de Palencia, sino su empeoramiento por varios motivos. Por ejemplo, el nuevo Centro Sanitario de Cervera lleva implícita, tal y como recoge el protocolo firmado, la desaparición de las especialidades en Aguilar y Guardo. ¿Dónde está el beneficio para estos ciudadanos?».

IU dice que intentó dar a conocer sus alternativas a las deficiencias sanitarias, como la construcción del Hospital Comarcal y la potenciación del ya existente en Reinosa, «pero lamentablemente, para el PP, la sanidad sólo constituye una mercancía que se puede cambiar por unos pocos votos que permitan seguir manteniendo una situación injusta».

M.C.D.2022

DESCUBRA LA PROVINCIA DESDE
UNA NUEVA PERSPECTIVA

PALENCIA
DESDE EL AIRE

Gratis con
Diario Palentino,
un fascículo
cada domingo
y una lámina
cada martes
y cada jueves.

DIARIO PALENTINO

P A T R O C I N A N

CAJA DE AHORROS DEL CIRCULO CATOLICO

IBERDROLA

Junta de
Castilla y León

DIPUTACION DE PALENCIA

M.C.D.2022

BALTANÁS Con la puesta en escena de la Pasión, Muerte y Resurrección de Jesucristo

El grupo de teatro de la localidad recaudó fondos para el Hospital de Santo Tomás

Los cuarenta y cuatro actores, no profesionales, escenificaron a la perfección los nueve actos, que durante algo más de dos horas, deleitaron a los vecinos que llenaron las localidades del teatro baltanasiego.

BALTANÁS/L.M.RIVAS CILLEROS

La Pasión, Muerte y Resurrección de Jesucristo, puesta en escena por el grupo de teatro de Baltanás, en colaboración con las Clarisas y los Salesianos de Astudillo, congregó en el Cine Cooperativa a unos 300 baltanasiegos, que dejaron en taquilla alrededor de 150.000 pesetas para el mantenimiento del Hospital de Santo Tomás, antiguo colegio de "La Milagrosa", que en la actualidad es utilizado para impartir las catequesis, para las reuniones religiosas y como sede de distintas cofradías de la localidad.

Espectadores de todas las edades disfrutaron de esta representación teatral en la que participaron 44 actores no profesionales, a los que hay que sumar los colaboradores en el vestuario, decorado, sonido, luces y publicidad.

La lectura de la Pasión Muerte y Resurrección de Jesucristo, según la narra el Evangelio de San Juan, fue el punto de partida de esta singular obra que se convierte en una sucesión de cuadros, hasta 9, en los que se narran los momentos previos a la crucifixión y la posterior resurrección de Jesucristo.

«No es una obra al uso tal y como se puede entender, sino que a veces, se basa únicamente en la contemplación de una secuencia, casi sin diálogos. Lo que pretendemos es que la gente llegue al fondo, que el público se involucre», explicó Amparo Nieto.

La escenificación comienza con la última cena, continúa con el pasaje del prendimiento en el huerto de Getsemaní y llega en un rápida sucesión de acontecimientos al momento en el que Jesucristo fue llevado ante los Sumos Sacerdotes, Anás y Caifás.

Seguidamente las tres negaciones de Pedro preceden al sexto de los "cuadros" en el que Jesucristo comparece ante Poncio Pilatos. Este acto -uno de los más largos- se divide en tres espacios. En primer lugar el pueblo decide que sea indultado el preso Barrabás. Posteriormente Jesucristo es flagelado y sufre la mofa de los guardianes romanos que le colocan la corona de espinas, finalizando con la decisión del gobernador romano de condenar a muerte, crucificándole, a Jesús.

El vía-crucis, la crucifixión y la esperada resurrección completaron una obra, que durante las más de dos hora que duró, deleitó a los vecinos que se dieron cita en el teatro.

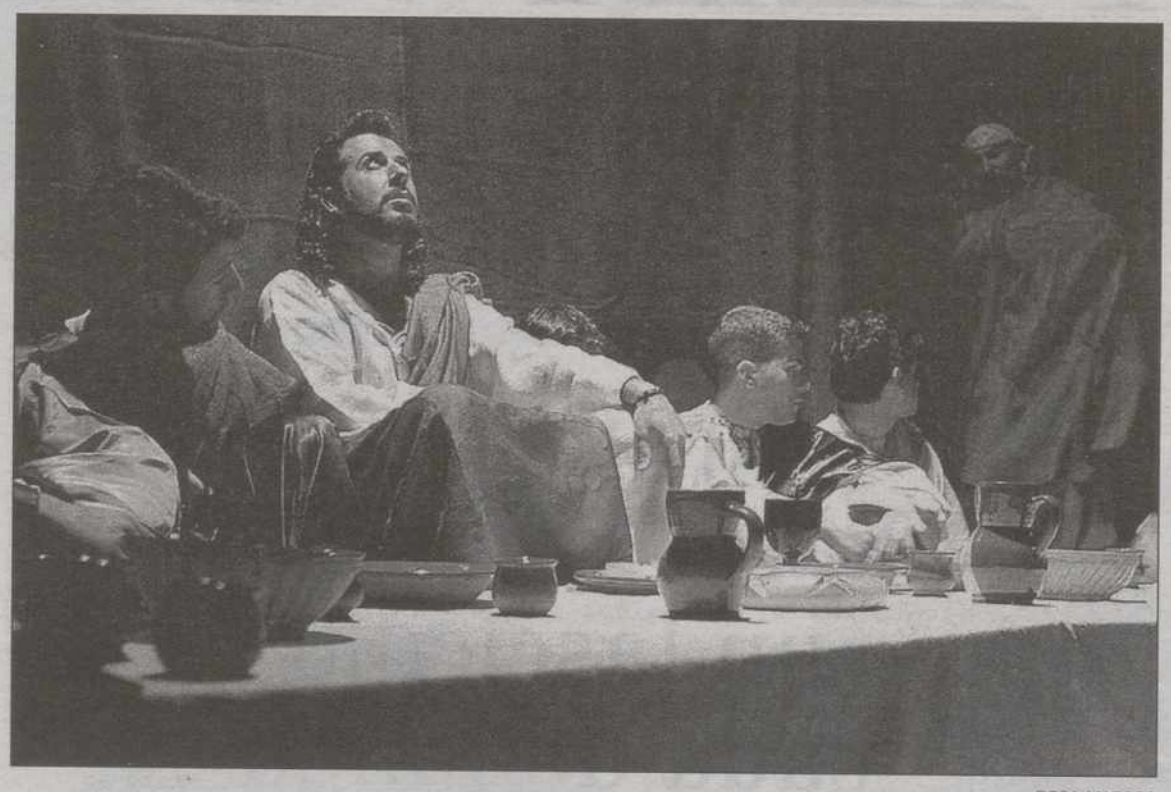

ROSA MARCOS

Un instante de la representación llevada a cabo en la tarde-noche de ayer en el Cine Cooperativa.

Quinta puesta en escena en dos años

Esta era la quinta vez que el grupo de teatro de Baltanás -con edades comprendidas entre los 15 y los 50 años- ponía en escena la Pasión, Muerte y Resurrección de Jesucristo.

«Se va notando que la gente adquiere tablas y que cada vez se realiza con mayor perfección», comentó Amparo Nieto momentos antes de entrar en escena.

El año pasado, las tres representaciones realizadas se saldaron con un enorme éxito de público que incondicionalmente apoya a este grupo de amantes del teatro, no profesionales, que dedican varios días a la semana desde el mes de enero, para ensayar el montaje.

El pasado 21 de marzo, invitados por el Obispo de la Diócesis, Rafael Palmero, escenificaron la obra en el Seminario Mayor San José lo que significó la vuelta a los escenarios de un grupo, que únicamente se une para representar esta obra, algo que Amparo Nieto, espera, cambie pronto «para poder ampliar el repertorio, y lo que es más importante, dar continuidad al grupo, y no como hasta ahora, que nos juntamos de enero a marzo y luego se pierde un poco el contacto hasta el año siguiente», concluyó.

MAGAZ Amplia participación de los vecinos

Concluyen las III Jornadas medioambientales con la limpieza de varios parajes

La asociación de vecinos elaborará unas conclusiones con las ideas aportadas por los participantes en las actividades.

MAGAZ/L.M. RIVAS CILLEROS

Un nutrido grupo de vecinos de la Urbanización Castillo de Magaz, en su mayoría niños y niñas, participaron en la mañana de ayer en la limpieza del entorno de esta urbanización.

El objetivo de esta jornada, además de dar por finalizadas las terceras jornadas medioambientales -que comenzaron el día 16 con una charla y tuvieron su continuidad el pasado fin de semana con una plantación de sauces llorones y budelarias donadas por la Consejería de Medio Ambiente- es concienciar «principalmente a los más pequeños», recalcó uno de los participantes en la limpieza, de la necesidad de proteger el hábitat ante la degradación continuada que sufre.

Para ello, pertrechados con guantes y bolsas de basura, recorrieron detenidamente diferentes lugares donde habitualmente es perceptible una mayor concentración de basuras de manera incontrolada.

«El año pasado ya se hizo una limpieza similar, por los mismos lugares y recogimos tres contenedores completos de basura», señaló un miembro de esta asociación.

Latas de refrescos, envases de cartón, bolsas de plástico o trozos de neumáticos fueron los residuos, que durante dos horas, se recogieron principalmente en una zona donde suelen aparcar los autobuses y otros vehículos, que de camino a su destino, hacen una parada para reponer fuerzas y continuar su marcha.

«A lo largo del año, pero sobre todo en verano es fácil encontrarse con gente que para, come el bocadillo, tira los desperdicios y se marcha», comentaba otro vecino mientras procedía al cierre de una de la bolsas repleta de deshechos recogidos en esa parte de la urbanización.

La Asociación Castillo de Magaz elaborará en breve unas conclusiones sobre estas jornadas, en colaboración con Flaviano Casas, ponente de la charla coloquio que sirvió para abrir las actividades. En éstas se recogerán las aportaciones realizadas por los participantes sobre la problemática medioambiental existente.

PROYECTO

La asociación quiere adecuar un espacio de ocio en el lugar donde los últimos tres años se han plantado árboles donados por la Junta.

L.M.R.C.

Varios niños se afanan en recoger la basura acumulada en las inmediaciones de la urbanización.

M.C.D.2022

VILLOLDO Creen que la construcción de pequeños embalses en la cuenca evitaría el problema

La Comunidad de Regantes del Bajo Carrión exige medidas para paliar la escasez de agua

El poco agua embalsada en el sistema del Río Carrión y la consiguiente preocupación de los agricultores ante la posibilidad de que no se inicie la campaña de riegos centraron una asamblea donde se criticó la actitud de la CHD.

VILLOLDO/CARMEN ARRIBAS

La escasez de agua embalsada y la posibilidad de que no se inicie la campaña de riegos congregó en la mañana de ayer a un nutrido grupo de propietarios de la Comunidad de Regantes de los Canales del Bajo Carrión en la Asamblea General de Villoldo.

Los regantes, en una de las reuniones más multitudinarias de los últimos años, manifestaron abiertamente su queja hacia las últimas manifestaciones formuladas por el máximo responsable de la Confederación Hidrográfica del Duero, Antonio Alonso Burgos, para quien la campaña de riegos de este año se iniciará con normalidad aunque con algunas dificultades en el sistema Carrión.

El colectivo, que preside Blas Carmelo Donis Tarrero, se muestra contrario a estas manifestaciones y entiende que la campaña ni siquiera se va a poder iniciar. «Exigimos a los dirigentes que digan la verdad, que sus manifestaciones se ajusten a la realidad y magnitud de los problemas que acarrea la escasez de agua en el sistema», postulan los representantes de la comunidad de regantes, quienes exigirán el próximo viernes, 9 de abril, en el desarrollo de la de la reunión de la Junta de Explotación del Sistema Carrión con la CHD, que el organismo regulador adopte acuerdos serios para tratar de paliar la precaria situación.

«De no mejorar la climatología en forma de abundantes precipitaciones y de no optarse por las aportaciones de agua procedente de otras cuencas, pediremos tanto a Alonso Burgos como al delegado del Gobierno, Isaías García Monge, que se definan claramente, que expliquen cómo en su momento echaron por tierra el proyecto del Pantano de Vidrieros al entender que no era necesario, para comprobar ahora que la situación que padecemos es insostenible», manifestó Blas.

La construcción de pequeños embalses a lo largo de la cuenca del Carrión, en especial en la zona Norte, o la recuperación del proyecto de Vidrieros, permitirían, en opinión de los regantes, un planteamiento global de los recursos hídricos no sólo hacia el regadío sino también hacia el consumo humano.

ROSA MARCOS

La asamblea celebrada ayer en Villoldo contó con una destacada asistencia de asociados.

Peligra crear una S.L. y la construcción de dos balsas

De no adoptarse soluciones urgentes por parte de los organismos competentes la Comunidad verá paralizados el proyecto de constitución de la S.L. "Canales del Bajo Carrión" y la construcción de dos balsas reguladoras del caudal.

El colectivo regante ha formalizado recientemente la constitución de una S.L. para acceder a mayores ayudas que como entidad pública no podría optar, gestionar beneficios fiscales y laborales de su personal contratado y para ejecutar las obras de mejoras en la red de acequias y el propio canal. Entre los proyectos inmediatos que gestionaría la sociedad estarían la contratación de empleados y el proyecto de creación de una pequeña empresa, con ayudas del programa Leader, de fabricación de canaletas de riego.

También se prevé la construcción de dos balsas en Perales y San Cebrián con una capacidad de almacenamiento cada una de 80.000 metros cúbicos de agua a la semana del propio canal. El proyecto, con un coste de 300 millones, permitiría un movimiento de agua durante toda la campaña de riegos de 4 hectómetros cúbicos, con lo que se podría regular diariamente el agua.

CARRIÓN

Los dirigentes del PP creen muy positiva su gestión en todas las administraciones

CARRIÓN/CARMEN ARRIBAS

Los dirigentes locales, provinciales, regionales y nacionales del PP hicieron -en el transcurso de un acto sectorial de pre-campaña electoral en Carrión- un balance más que positivo de su gestión al frente de las administraciones regional, provincial y local en esta última legislatura y de los 3 años al frente del Gobierno del país.

La presencia del director general de Turismo de la Junta, Dionisio Miguel Recio, y del consejero de Medio Ambiente, Francisco Jambrina, junto a otros dirigentes del PP, permitió centrar el discurso en dos de los principales pilares de la gestión de Lucas en Castilla y León: turismo y medio ambiente.

Miguel Recio destacó el liderazgo de la Comunidad como destino de turismo interior junto a Madrid y Valencia, «aunque hay que mejorar el servicio», mientras que Jambrina incidió en el esfuerzo de la Junta en infraestructuras, desarrollo económico y social, agricultura y medio ambiente, «con un gran aumento presupuestario».

CARRIÓN Hizo un recorrido por su historia

Mañueco pregonó el inicio de la Semana Santa y destacó su arte y tradición

CARRIÓN/CARMEN ARRIBAS

El acto de presentación del cartel anunciador de la Semana Santa de la ciudad de Carrión de los Condes, desarrollado en el Teatro Sarabia ante numeroso público, sirvió para anunciar la próxima presentación ante la Junta del informe municipal para que se conceda al Viernes Santo la distinción de Fiesta de Interés Turístico y Cultural.

El pregonero de esta edición de la Semana de Dolores, el presidente de la Diputación, Jesús Mañueco, expuso el merecimiento de tal distinción por cuanto la ciudad «cuenta con un gran sentimiento religioso y tradicional reflejado en su patrimonio histórico y artístico y en su interés de conjugar esa manifestación de fe y arte religioso con el turismo como bien de consumo y proyecto social».

BRILLANTEZ

Mañueco abordó de forma brillante todos los aspectos relacionados con la Semana Santa: imaginería, sentido religioso, cofradías, la liturgia y la cultura.

Con anterioridad, el máximo responsable de la Institución Provincial hilvanó un discurso en el que hizo un recorrido por los siglos de historia, arte, tradición y espiritualidad. Mañueco abordó de forma brillante todos los aspectos relacionados con la Semana Santa: imaginería, sentido religioso, cofradías, liturgia y cultura.

El pregonero destacó también la complejidad actual a la hora de conjugar lo religioso con lo cultural de la Semana Santa Rural «donde aún pervive la tradición, la vivencia colectiva más que el espectáculo para deleite de los turistas».

En la última parte del discurso, Jesús Mañueco enlazó Camino y Penitencia, «ya que hablar del Camino es hablar de Carrión. Carrión y Semana Santa se funden en el caminar porque la Semana Santa también es Camino».

CÉSAR MANSO

Acto de presentación de la Semana Santa de Carrión.

Aferrarse a las tradiciones

El presidente de la Diputación instó a los carrioneses a aferrarse a sus vivas tradiciones del Domingo Tortillero, la subasta de atributos y andas, de los "Ángeles somos" el Lunes de Resurrección. El concejal de Turismo, Javier Villafruela, destacó del cartel anunciador la elección de una imagen en la que se funden «religiosidad, pueblo y camino» al reproducir el discurrir del paso del Descendimiento con el pórtico de la iglesia de Santiago al fondo.

La Coral carrionesa cerró el acto con un concierto de música sacra, que se repetirá el martes, a las 20,30, en la iglesia de San Andrés Apóstol. Destacan también el víacrucis del miércoles, las procesiones del jueves, viernes y domingo y la Vigilia Pascual del sábado.

M.C.D.2022

La ministra y Lucas acudieron a una jornada de formación de la mujer rural

Loyola de Palacio vincula el futuro de la agricultura a la unión de los productores

La ministra de Agricultura, Loyola de Palacio, vinculó ayer el futuro del sector en España, y en concreto el de las explotaciones familiares, al cooperativismo u organización de productores, lo que a su juicio garantiza una mayor fuerza de los productos en el mercado. «Hoy día no se puede andar por libre en el campo, puesto que la individualidad y el aislamiento perjudica de forma notable al sector», dijo a un millar de mujeres rurales, reunidas en Valladolid en una jornada de formación organizada por la Federación Nacional de la Mujer Rural.

❑ **VALLADOLID**/EFE.– A preguntas de una pequeña agricultora de Carpio (Valladolid) preocupada por el cupo de la remolacha, la ministra expresó su convencimiento de que en el cooperativismo y asociacionismo reside la clave del futuro agropecuario en España.

«Creo en los pequeños agricultores y en la explotación familiar, pero tienen que unirse y contribuir a la vertebración del sector, luchar hombro con hombro para sacarlo adelante entre todos», dijo De Palacio, quien anunció que desde su departamento y desde las comunidades autónomas «se está trabajando en esta línea de impulso».

Insistió en que las explotaciones familiares «no pueden seguir como antes», y apuntó que para evitar la «burocracia» del mercado, los agricultores tienen que asociarse para presentar los «productos más adecuados y en las mejores condiciones».

En cuanto al problema de las aguas subterráneas, debido al agotamiento de los acuíferos, De Palacio advirtió a los regantes que si no se asocian para explotar de forma racional las reservas existentes «vamos a tener problemas en el futuro».

Por último, la ministra agradeció la invitación de la Federación Nacional de la Mujer Rural para participar en esta jornada de formación, ya que «me sirve de mucho para conocer de forma directa los problemas del campo y tomar el pulso de la realidad».

Por su parte, el presidente de Castilla y León, Juan José Lucas, que acompañó a De Palacio en la apertura de la jornada, reconoció que la mujer «resulta especialmente castigada a la hora de buscar alternativas de empleo, no sólo en el campo, sino en los sectores industrial o de servicios».

EFE

Lucas, ayer en Valladolid durante su intervención sobre mujeres rurales.

Para evitar esta situación y que las mujeres contribuyan a sostener el dinamismo económico de los espacios rurales, Lucas consideró «un instrumento imprescindible» la educación y la formación, que a su juicio adquieren «rango de primera necesidad».

Durante su intervención, el presidente del Gobierno regional opinó que la creciente formación de la mujer rural traerá constituirá «un factor determinante de desarrollo y cohesión social», y se convertirá en un «elemento de promoción económica y de creación de empleo».

Alrededor de un millar de mujeres de toda España, en su mayoría procedentes de Andalucía, Castilla-La Mancha, Castilla y León y Extremadura, se dieron cita en Valladolid en una jornada que también contó con la presencia, entre otras autoridades, del delegado del Gobierno en la comunidad, Isaías García Monge, y el consejero de Sanidad y Bienestar Social del Gobierno regional, José Manuel Fernández Santiago.

El presidente de la Diputación de Valladolid, Ramiro Ruiz Medrano, y el alcalde de la capital, Javier León de la Riva, asistieron también a una jornada que concluyó con la entrega de diplomas, por parte de la ministra, a las alumnas que han participado en alguno de los doscientos cursos de formación organizados en 1998 por el Ministerio de Agricultura y cofinanciados por el Fondo Social Europeo.

Un muerto y diez heridos en un accidente con 16 vehículos implicados

❑ **SEGOVIA**/EFE.– El granizo fue la posible causa que provocó un accidente en la autopista A-6 (Villalba-Adanero), en término de Villacastín (Segovia), en dirección Madrid, donde se vieron implicados un total de 16 vehículos, con el resultado de una persona muerta y diez heridos.

En el accidente murió atropellado Balbino Maroto Ballesteros, conductor de un Talbot Solara matrícula M-7577-EJ, quien previsiblemente descendió de su vehículo para advertir del peligro a otros conductores, según las primeras hipótesis que barajaba ayer la Guardia Civil.

De los diez heridos, al menos cuatro de gravedad, seis fueron trasladados al hospital de Ávila y cuatro al de Segovia.

Al lugar del suceso se trasladaron numerosas ambulancias así como efectivos del Parque de Bomberos de Segovia, que tuvieron que apagar las llamas de un vehículo que ardió tras el choque.

Según informaron a EFE fuentes de la Guardia Civil de Tráfico, el suceso se registró sobre las 18,55 horas de la tarde del sábado, en el kilómetro 79 de la A-6, cuando en ese momento caía sobre la zona una fuerte granizada.

Por otro lado, en la provincia de Ávila se encontraba cerrado al tráfico el puerto de Peñanegra (Av-932), mientras en otros cinco puntos de la red secundaria eran precisas las cadenas, informó ayer el Servicio Territorial de Fomento de la Junta de Castilla y León.

Las cadenas eran necesarias en los puertos de Mijares (AV-901), Serranillos (AV-913), Navalmoral (AV-900), además de en la carretera AV-931 y en la C-500, desde El Barco de Avila hasta la Venta Rasquilla.

La Junta aborda las últimas etapas de consolidación del Acueducto romano de Segovia

❑ **SEGOVIA**/EFE.– La Junta de Castilla y León aborda una de las últimas etapas de las obras de restauración del Acueducto de Segovia, monumento declarado por la Unesco Patrimonio de la Humanidad, que afectarán en los próximos meses a los pilares cero al 24, con una sola fila de arcos.

También queda pendiente la intervención en los pilares 115 a 117 y en el 200, mientras se trabaja en las pilas 111 a 114, donde se encuentra una lona publicitaria de la Fundación Caja Madrid, que aporta 300 millones de pesetas, dijo ayer el director general de Patrimonio y Promoción Cultural de la Junta, Javier Toquero.

Toquero añadió que aunque el contrato con la empresa Geocisa cumple en enero próximo, es previsible que las obras concluyan con algunos meses de anterioridad, en cuyo conjunto el Gobierno regional se gastará unos 1.000 millones de pesetas.

El director general de Patrimonio se mostró optimista respecto a la próxima firma de un convenio por el que la Administración central aportará 150 millones de pesetas, con cargo al uno por ciento cultural.

Coincidiendo con el montaje de los andamios en las primeras pilas del monumento romano, se procede a desmontar los que estaban colocados en los pilares 25 al 50, que es donde se ha estado trabajando desde finales de noviembre del año pasado.

Desde 1993, lo primero que se abordó fue una actuación piloto, para comprobar qué tipo de materiales se iban a emplear.

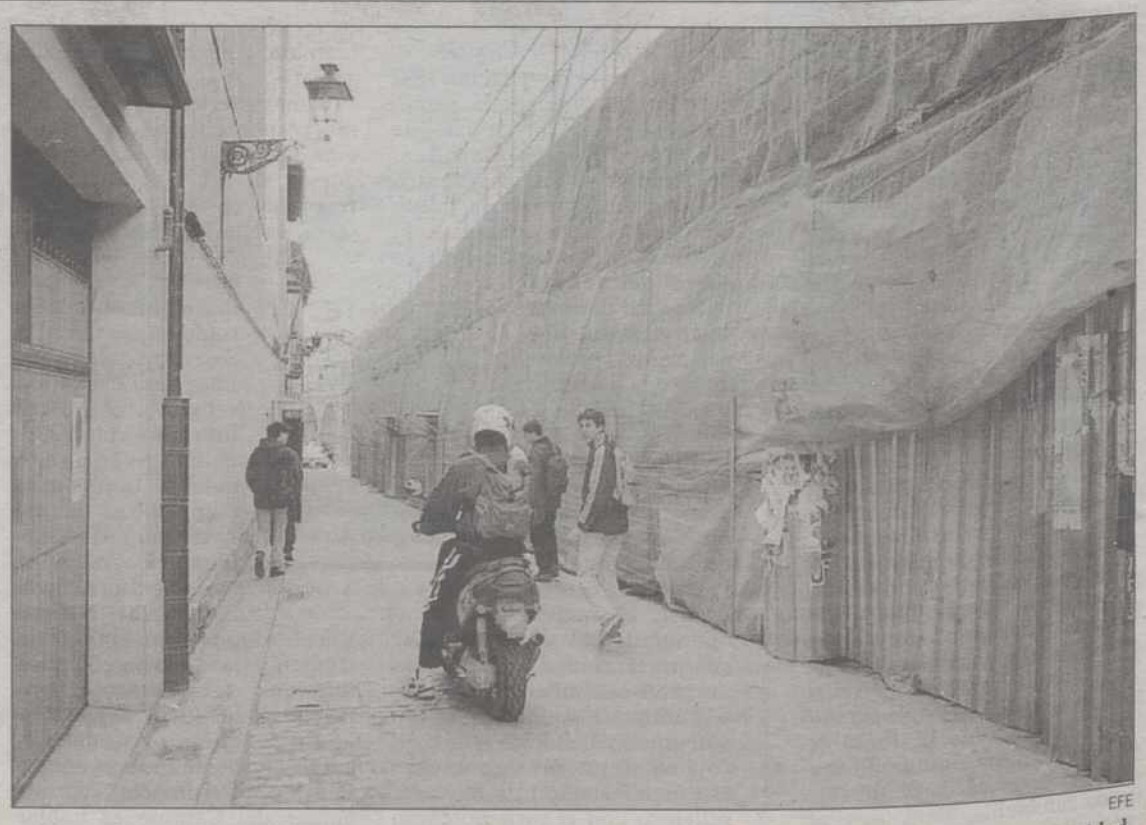

EFE

Parte del Acueducto segoviano ha vuelto a ser cubierto de andamios y redes de seguridad.

M.C.D.2022

CÉSAR MANSO

El Zamora demostró en el Polideportivo Mariano Haro la razón por la que es el líder.

El Becerril fue muy inferior al intratable líder Zamora

Los morados aguantaron en la primera parte el empate sin goles, pero acabaron perdiendo claramente por 0-3

FÚTBOL / TERCERA

Punto que sabe a poco del Palencia en Cuéllar

El Palencia no pasó del empate sin goles en el campo del Cuéllar y se le complica cada vez más el play-off, dado que sus directos rivales en la lucha por la fase de ascenso vencieron en la jornada de ayer. Los morados mejoraron pasadas actuaciones. Pedro Arquero fue expulsado por roja directa

Pedro Arquero.

PREFERENTE

Venta de Baños y Aguilar vencen en los derbys

Dos derbys había en la jornada de la Regional Preferente, y ambos se saldaron con el triunfo de los visitantes por el mismo tanteo, 0-1. El Aguilar lo hacía en Villada, mientras que el Venta de Baños hacía lo propio en El Parque de Herrera de Pisuerga. Mientras tanto, el Palencia B caía de forma sorprendente en su viaje a San Esteban de Gormaz.

El Villada cayó en casa.

M.C.D.2022

FÚTBOL

Pedro Arquero fue expulsado a la hora de juego y el cuadro de Mariano García mejoró pasadas actuaciones, pero no estuvo certero cara al marco rival, logrando un punto que sabe a poco

El Palencia se aleja del play-off

CUÉLLAR	0
PALENCIA	0

CUÉLLAR: Marcos, Coque, Sedano, Llorente, Pichi Ortega, Piti, Javi, (Zamora), Alberto, Pascual, Macón y Valle.
PALENCIA: Bilbao, Revuelta, Martín, Villahoz, Peña, Joaquín, Tovar (Fernando, minuto 46), López, Cuque, Arquero.
ÁRBITRO: Peix Geldart, salmantino. Perjudicó de forma notable al Palencia. Expulsó en el minuto 64 a Pedro Arquero al entender una frase suya como menosprecio y al local Llorente en los instantes finales del encuentro.
INCIDENCIAS: Campo de Santa Clara, terreno de juego en buen estado.

J.O.
CUÉLLAR (SEGOVIA)

En condiciones normales, este punto logrado en el difícil campo del Cuéllar tendría un gran valor, pero dado la situación actual del Palencia y especialmente los resultados de la jornada, ganando todos los rivales directos en la lucha por el play-off, supo a poco. Cuando menos, la imagen del Palencia mejoró de forma notable en relación a la patética ofrecida una semana antes frente al Norma, equipo que cedía ante el Ávila en casa en la jornada de ayer.

Mariano García, entrenador del Palencia, ante las notables ausencias y el centro del campo de los segovianos, dotado de una gran calidad técnica, dotó a su equipo de más hombres en la línea medular, con el fin de estar más agrupados e incomodar en todo momento a un cuadro, el local, con gente de mucha calidad en el centro del campo, a los que dejarles llevar el ritmo del partido supone un auténtico suicidio.

El Palencia jugó más agrupado que nunca, con mucho apoyos y ayudas, presionando bien al rival. La formación morada volvió a sufrir importante variaciones en relación al domingo pasado. Bilbao, que una vez más estuvo sensacional bajo los palos, realizando un par de paradas marca de la casa, defendía la portería del Palencia. En defensa, Peña se colocaba en el lateral derecho, en sustitución de Fernando, que actuó en la segunda parte, con Revuelta y Cano en los centrales, retornando a la demarcación de lateral zurdo Martín. En el centro del campo se colocaron Tovar y Villahoz, dos jugadores de corte defensivo que brillaron, especialmente el segundo, en la faceta de recuperar balones. En la línea de tres se colocaron Cuque y Joaquín en las bandas, con Óscar López por el centro, colaborando en las labores de creación y enlace con el único punta, Pedro Arquero.

El Palencia, desde el primer minuto de juego, se sintió cómodo en el campo, controlando el ritmo de partido, unas veces cansino, otras rápido. Defensivamente funcionaba muy bien, sin dejar espacios a los locales y sin dejar pensar a Piti y Macón, dos jugadores que en su momento jugaron en Primera División. El Palencia, en esta primera mitad, tuvo varias oportunidades de gol para haberse adelantado en el marcador, pero falló en la suerte suprema. A nivel de bloque, el equipo funcionó, pero se notó ofensivamente la falta de confianza que se viene arrastrando en los últimos encuentros.

Los locales apenas llegaban y cuando lo hicieron se encontraron con un portero segurísimo y una defensa que no daba concesiones. El Palencia era el equipo que controlaba el partido y parecía que el gol, aunque se resistía, era sólo cuestión de tiempo. Pese a todo, el Palencia se iba al descanso con el que fue el marcador inicial y lógicamente, el definitivo.

En la segunda parte todo siguió por la misma tónica, hasta que el colegiado charro Peix Geldart, protestadísimo por parte morada, expulsó al delantero palentino Pedro Arquero, que le hizo una observación al colegiado, aunque no directamente a su persona. Desde ese momento, el Palencia pasó de dominador a dominado. El Cuéllar, que ofensivamente no había hecho gran cosa, empezó a buscar el marco defendido por Bilbao, que respondió una vez más con seguridad.

El Palencia, con uno menos, daba por bueno el empate, tras haber saboreado la posibilidad del triunfo, pero a falta de cuatro minutos para acabar el partido, cuando también tomaba antes de tiempo el camino de vestuarios el local Llorente el encuentro se equilibró, aunque Chuchi Macón, en una jugada de genialidad, tras dejar atrás a medio equipo morado, pudo lograr el 1-0 que era totalmente injusto. l Palencia pudo ganar, especialmente tras una buena primera parte, funcionando como bloque y como equipo, pero al final estuvo a punto de perder.

CÉSAR MANSO

Arquero fue expulsado. Cano mejoró pasadas actuaciones jugando en el puesto de cierre.

VESTUARIOS

Mariano García: "El equipo ha mejorado notablemente, pero ha faltado el gol"

ALBERTO MORENO
PALENCIA

Una vez más, gracias a la gentileza de Fernando Pobes, de Autocares Pobes, teníamos la oportunidad de poder dialogar vía telefónica con el técnico morado, Mariano García, al que dábamos la mala nueva del triunfo de todos los rivales directos en la lucha por el play-off, Segoviana, Ávila, Lermeño, Bembibre, etc... El míster morado notó una importante mejoría en el juego del equipo palentino. "La primera parte ha sido realmente buena por nuestra parte. Hemos dominado claramente el encuentro, sin dejar jugar a un equipo que toca bien el balón como es el Cuéllar. Las únicas oportunidades de gol han sido nuestras, pero nos ha faltado puntería. El equipo ha luchado mucho, ha presionado perfectamente y no les dejamos hacer a los segovianos. En la segunda parte todo seguía igual, hasta que el colegiado expulsó a Pedro Arquero. Desde ese momento, nos han tenido quince minutos en nuestro campo, haciéndonos pasar apuros. Luego, cuando se quedaron ellos también con diez el partido se equilibró. El equipo ha mejorado bastante, tanto con colocación como en concentración, pero nos ha faltado gol. Se nos aleja el play-off de ascenso, pero he visto al equipo con ganas. Quedan aún 24 puntos por jugar".

EL MEJOR

Martín, Bilbao, la defensa, en líneas generales, estuvo bien, pero el reaparecido Revuelta completó un gran encuentro.

M.C.D.2022

FÚTBOL / TERCERA DIVISIÓN

Polémica actuación del colegiado leonés López Clausín, que dejó de señalar dos penas máximas en el área local y otra en la rojiblanca

Paseo militar del líder en Becerril

BECERRIL	0
ZAMORA	3

BECERRIL: Míchel, Tovar, Chema, (López, minuto 79), Guillerrpo, Félix, Fernando, - (Emilio, minuto 67), Illana, Carlos Andrés, Óscar Cuadrado, Esteban, Domingo (Rubén, minuto 67).
ZAMORA: José Luis, David, Candela, Íñigo, Víctor, Toño, Martín, Simón, Antonio (Paco, minuto 60), Fidalgo (Dámaso, minuto 64), Alberto (Catón, minuto 75).
ÁRBITRO: López Clausín, leonés, auxiliado por Muñiz y Santa Marta. Mal y peor sus auxiliares. Su mejor virtud fue la de no mostrar muchas cartulinas, pero se equivocó claramente en las áreas. En la primera parte dejó sin señalar una pena máxima de Míchel sobre el zamorano Fidalgo y otra de Chema sobre Alberto. En la segunda, con 0-0 en el marcador, sí pareció derribo el de Illana en área zamorana, viendo el jugador morado en esta acción la única cartulina amarilla del encuentro.
GOLES: 0-1, minuto 62: Toño. 0-2, minuto 64: Martín. 0-3, minuto 85: Paco.
INCIDENCIAS: Buena entrada en el Polideportivo Mariano Haro, en tarde primaveral, aunque con ligero viento. Jornada de ayuda al club. Los zamoranos, debido al cambio horario y el retraso del autocar, viajaron a Becerril en vehículos particulares, aunque a la vuelta regresaron en autocar.

ALBERTO MORENO
PALENCIA

CÉSAR MANSO

Los locales aguantaron el empate en la primera parte, pero se fueron abajo tras el 0-1.

"El miedo guarda la viña". Refrán que ayer no le valió al Becerril. Los morados confundieron respeto con temor y fueron presa fácil para el líder, el Zamora, que demostró su condición de gran equipo y que ganó con una facilidad aplastante, incluso sin dar la sensación de apretar el acelerador, jugando a un ritmo tranquilo y pausado, sin encontrar a un Becerril eléctrico como en otras ocasiones en las que se ha medido a rivales poderosos.

Los locales salieron con su clásico 4-2-3-1, con Tovar y Chema en los laterales, Guillermo y Félix, en los centrales. En la media, Fernando y Carlos Andrés, dos jugadores de corte defensivo, jugaban en los pivotes, con Illana en el interior derecho, Esteban en la otra banda y Domingo por el centro, dejando en punta a Óscar Cuadrado.

Los zamoranos jugaban con su clásico 4-4-2, haciéndose dueños del centro del campo, presionando mucho al rival y jugando con una gran comodidad, debido a su gran colocación, sentido de bloque y calidad. Tornadijo, entrenador burgalés del Zamora, suele dotar a sus equipos de un gran sentido de bloque. Fuertes, aguerridos, con oficio y sin perder nunca el sitio. Llevan el partido al ritmo que les conviene y saber jugar con paciencia. Saben de su superioridad sobre la gran mayoría de sus rivales del grupo y los goles es sólo cosa de tiempo. El único "pero" a un equipo tremendamente bien armado es la falta de fantasía. Es un conjunto a veces demasiado pendiente del sistema, cuadriculado, que no deja lugar a la improvisación.

Tras el primer gol zamorano, todo fue coser y cantar para los de Tornadijo, que dejaron una gran impresión

Los locales sólo pusieron en aprietos a los zamoranos en los primeros diez minutos de la segunda parte

CÉSAR MANSO

El Zamora fue muy superior al Becerril.

Aunque en este encuentro no se jugaban nada (salvo el mantener la primera plaza, que no es poco) salieron desde el primer momento de juego dominadores. Poco importaba que el campo no se adaptase a sus cualidades. A falta de poder desarrollar un fútbol profundo, bloque, poca distancia entre líneas, cierre de espacios, presión, control del balón. Los locales salieron asustados, acomplejados, cediendo demasiado terreno. Entregaron desde el primer minuto el encuentro. Hay dos formas de poder derrotar a un rival superior: una, esperar atrás, cerrar espacios, dar el balón al rival y esperar una contra. Y dos, buscar un cuerpo a cuerpo, imprimiendo el ritmo del encuentro. Los locales optaron por lo primero, táctica que muchas veces les ha dado resultado en esta liga, pero en esta ocasión se encontraron a un equipo que aparte de aceptar el balón supo estar ordenado y no dejarse sorprender por las contras del rival. El Zamora tiene la virtud de tener la calidad de un grande y la modestia de un pequeño a la hora de defender y presionar. La calidad puesta al servicio del bloque.

Debió sentenciar el líder en la primera parte. No le señalaron dos penas máximas que parecieron claras, estrelló un balón en el larguero y acorraló al Becerril. Los locales lograron aguantar de forma milagrosa el empate sin goles en la primera parte y en la segunda llevaron la esperanza gracias a diez brillantes minutos en los cuales tuvo contra las cuerdas al líder. Tras el 0-1, todo fue coser y cantar para el Zamora.

M.C.D.2022

FÚTBOL / TERCERA DIVISIÓN

Ocho encuentros le restan al Becerril para acabar la liga, dos en casa (ante Bembibre y Salamanca B) y seis fuera, pero siguen alejados de los puestos de descenso directo

MINUTO A MINUTO

■ **MINUTO 7:** Fidalgo, el mejor jugador del Zamora, se presenta delante de Míchel, le regatea y parecer ser derribado. La pena máxima parecía clara, pero el colegiado señala falta del zamorano, por simular caída, pero no le mostró cartulina amarilla.
■ **MINUTO 10:** Contragolpe local, con balón de Félix a Domingo, que se frena, jugando con Domingo, que pega al balón con la pierna mala, la derecha, muy desviado.
■ **MINUTO 14:** Claro derribo por empujón de Chema a Alberto cuando se disponía a marcar en el marco de Míchel. El colegiado no señala nada.
■ **MINUTO 30:** Toño pega con dureza y colocación, estrellándose el balón en el larguero.
■ **MINUTO 32:** Martín pega con fuerza, realizando la parada de la tarde Míchel, paseándose el balón por la línea de gol.
■ **MINUTO 37:** Simón dispara desde fuera del área, pero el balón se va fuera por muy poco.
■ **MINUTO 45:** Alberto intenta sorprender a Míchel con una tijera, pero el balón se va muy desviado.
■ **MINUTO 46:** Toño lo vuelve a intentar desde fuera del área, desviado.
■ **MINUTO 47:** Illana cae dentro del área zamorana, pareciendo desde fuera penalty. El colegiado señala falta a favor del Zamora y muestra la amarilla al jugador morado por simular caída.
■ **MINUTO 47:** Óscar Cuadrado manda el balón al larguero en la mejor oportunidad de todo el encuentro de los morados.
■ **MINUTO 48:** El espigado delantero zamorano Antonio se presenta delante de Míchel, pero se le va el balón en su control.
■ **MINUTO 62. PRIMER GOL DEL ZAMORA:** Falta que bota el cuadro rojiblanco, el balón se estrella en la barrera, cae Domingo en su propia área, el Becerril no acierta a despejar el balón y Toño, de disparo cruzado, por alto, marca.
■ **MINUTO 64. SEGUNDO GOL DEL ZAMORA:** Alberto, en lo poco destacado que hizo en el encuentro, juega en pared con Martín, que se presenta delante de Míchel, batiéndole en su salida de vaselina.
■ **MINUTO 73:** Internada de Óscar Cuadrado, penetrando hasta el borde del área pequeña, escorado a la izquierda, pero su disparo ante el portero rojiblanco se va al lateral de la red.
■ **MINUTO 85. TERCER GOL DEL ZAMORA:** Jugadón del lateral zurdo Candela, que se va de cuantos le salen al paso, buscando línea de fondo, dando el pase de la muerte a Paco, que no tiene nada más que empujar el balón, totalmente libre de marca. Fue, sin duda alguna, la jugada del encuentro. En el minuto 94, el colegiado del encuentro señalaba el final del encuentro, siendo despedido con pitos.

CÉSAR MANSO

El Zamora dio una gran impresión en el Polideportivo Mariano Haro.

Tornadijo: "El Becerril logrará la permanencia"

El técnico zamorano también le ve al Palencia en el play-off

ALBERTO MORENO
PALENCIA

Tornadijo, entrenador burgalés del Zamora, se mostró diplomático al término del encuentro, lanzando piropos a los dos equipos palentinos. "El Becerril es uno de los pocos equipos de este grupo que apuesta por jugar al fútbol y debe de tener la recompensa de la permanencia, que creo que va a lograr. En cuanto al Palencia, creo que se meterá, junto a nosotros, la Ponferradina y la Segoviana, pero no debe confiarse".

En cuanto al encuentro, vio a su equipo superior. "No me gusta hablar de los colegiados, pero en la primera parte nos dejó sin señalar dos penas máximas. La primera mitad ha sido totalmente nuestra y ya debimos sentenciar el encuentro, dado que tuvimos muchas ocasiones de gol. Curiosamente, en la segunda parte pasamos algunos problemas en los diez primeros minutos, algo que debemos de corregir cara al futuro, pero a raíz del primer tanto nuestro, cuando peor estábamos en el campo, todo fue más fácil. Curiosamente, hemos jugado bastante mejor en la primera parte, pese a no marcar".

EL BECERRIL, UNO A UNO

■ **MÍCHEL:** No tuvo culpa alguna en los tres tantos encajados. El Zamora, cada vez que llegaba, lo hacía con peligro extremo. Tuvo un par de acertadas intervenciones y debieron señalarle una pena máxima por derribo a Fidalgo.

■ **TOVAR:** En esta oportunidad jugó de lateral derecho y no brilló como en el centro del campo. En la primera parte, la banda izquierda de ataque de los zamoranos fue la más utilizada. Mejoró en la segunda mitad.

■ **GUILLERMO:** Como siempre, cumplidor. Los centrales cumplieron con su misión y especialmente en la primera mitad superaron a los dos puntas rojiblancos.

■ **FÉLIX:** Debido a la ausencias de Tomás y Guati, se vio obligado a jugar de central, puesto que ya conoce de anteriores temporadas. De menos a más, aunque es un jugador que hace más labor en el centro del campo.

■ **CHEMA:** Bien en la primera parte, cerrando su banda, para en la segunda bajar un tanto su nivel de juego, siendo relevado en los instantes finales por Óscar López.

■ **FERNANDO:** Los dos pivotes del cuadro morado pasaron con más pena que gloria. Fueron superados por Simón y Toño, dos jugadores de mucha calidad.

■ **CARLOS ANDRÉS:** Retornó al equipo inicial y se le notó la falta de encuentros. El centro del campo fue en todo momento del conjunto zamorano. Cumplió, sin más.

■ **ILLANA:** En la primera parte apenas entró en juego, para mejorar ligeramente en la segunda. Le hicieron una pena máxima que pareció clara.

■ **DOMINGO:** Jugó de media punta y no estuvo tan afortunado como en otras oportunidades, no disparando ni una sola vez sobre el marco rival. Fue relevado.

■ **ESTEBAN:** De los del centro del campo, de lo más afortunados, pero sin realizar un gran encuentro.

■ **ÓSCAR CUADRADO:** Apenas apareció, pero cuando lo hizo fue con peligro, teniendo dos oportunidades claras en sus botas.

■ **EMILIO, LÓPEZ, RUBÉN:** Sin calificar.

M.C.D.2022

FÚTBOL / REGIONAL PREFERENTE

Los norteños, con su victoria, han puesto contra las cuerdas a los villadinos, lo mismo que el Venta de Baños al Herrera dentro de una jornada gris en cuanto a resultados

Golpe de mano del Aguilar ante un Villada desdibujado

VILLADA	0
AGUILAR	1

VILLADA: Agustín, Ribera, Muñoz, Ladis, Mario, Delfín, Andrés, Iván, Sebas, Paco y Rojo. También jugaron Tomé, Rubén y José Luis.
AGUILAR: Óscar, Lagunilla, Alberto, Gorka, Maestro, Quini, Oliver, Miguel, Sebito, Richar y Ake. También jugaron César y Chiqui.
ÁRBITRO: Dirigió el encuentro el colegiado leonés Alonso Fernández, auxiliado en las bandas por Olaya y Rodríguez. Expulsó a Alberto en el minuto 80 por doble cartulina amarilla y roja directa a César en el minuto 92.
GOLES: 0-1.-min. 78: Alberto.

DP
PALENCIA

Alberto logró para los norteños el gol de la victoria dos minutos antes de ser expulsado por doble cartulina amarilla

CÉSAR MANSO

El equipo del AD Villada fue presa ayer de los nervios en el derby contra el Aguilar.

El conjunto del Aguilar se puede decir que dio ayer en Villada un auténtico golpe de mano en un partido derby provincial dentro de Regional Preferente, un partido en el que los dos equipos palentinos se jugaban mucho de cara a su futuro.

Sin embargo, en esta ocasión, el cuadro que entrena Adolfo Martínez estuvo mucho más entonado que sus vecinos de Villada, que jugaron más con el corazón que con la cabeza.

De hecho, los nervios siempre hicieron acto de presencia en el equipo que entrena Javier Ruiz y fruto de ello fue que el guardameta Óscar se se mantuviera tranquilo buena parte de los noventa minutos de juego.

❖

Los locales, muy nerviosos

Sin en la primera parte, el juego fue anodino, la segunda se caracterizó por más de lo mismo, aunque en el minuto 79 Alberto logró materializar para un Aguilar, que también, hasta ayer, se encontraba en la cuerda floja. Se da la paradoja de que el autor del gol norteño lo obtuvo dos minutos antes de ser expulsado por doble cartulina amarilla.

El V. de Baños pone en un aprieto al Herrera

HERRERA	0
V. DE BAÑOS	1

HERRERA: Buenaga, David, Richar, Goiko, José Carlos, Simal, Tomás, Rodrigo, Marcos, Nacho y Manel.- También jugaron Diego, Izquierdo y De la Parte.
VENTA DE BAÑOS: Alberto, Salva, Montero, Rubén, Valbuena, Melero, Luis, Dubi, Paniagua, Manolo y Diego. También jugaron Chechu, Israel y Alberto.
ÁRBITRO: Dirigió el encuentro el burgalés Calleja Ruiz, auxiliado por Blanco y Alberto.
GOLES: 0-1.-min. 51: Diego

DP
PALENCIA

El cuadro del Venta de Baños logró en la jornada de ayer en el Municipal de El Parque una victoria por la mínima ante el conjunto del Herrera en partido correspondiente al Campeonato de Liga de Regional Preferente.

El derby palentino, tal y como se esperaba, resultó emocionante más que nada por el marcador que por el juego desplegado por ambos conjuntos.

Mientras el equipo que entrena Óscar Zapatero intentaba poner toda la carne en el asador, especialmente en el centro del campo, los venteños no se complicaban la vida, haciendo un partido muy práctico a lo largo de los noventa minutos de juego.

❖

Los locales pidieron un penalty a un minuto para el término de la primera parte

❖

A poco de comenzar la segunda parte, Diego logró el único tanto del partido, tanto que, a la postre, sería decisivo, aunque los locales pidieron un claro penalty a su favor por manos de un defensor del Venta de Baños un minuto antes de la conclusión de los primeros 45 minutos. Sin embargo, el colegiado de la contienda no lo consideró oportuno.

Por lo demás, el Herrera dispuso de algunas ocasiones claras de gol, especialmente en la segunda mitad, pero la defensa del conjunto que entrena Enrique Hermoso evitó que el Herrera se llevara algún punto en un derby muy práctico pero poco vistoso en cuanto a juego.

El CF Palencia B perdió gas ante un San Esteban muy efectivo

El colegiado anuló un gol a Julián por fuera de juego con 0-0 en el marcador

SAN ESTEBAN	1
CF PALENCIA B	0

SAN ESTEBAN: Martín, David, Plácido, Diego, Félix, Carlos, Nieto, Barrios, Jonatan, Óscar y Gerardo. También jugaron Fresno y Espinar.
CF PALENCIA B: Tony, Gustavo, Sergio, Carlos, Viru, Fofy, Guerra, Fidel, Julián, Javi y Ojayo. También jugaron Pablo y Chechu.
ÁRBITRO: Dirigió el encuentro el colegiado segoviano Ortiz Núñez, auxiliado en las bandas por Núñez II y Martín. Expulsó aLjugador local Barrios en el minuto 81 al ver su segunda cartulina amarilla en el partido.
GOLES: 1-0.-min. 65: Jonatan

DP
PALENCIA

El conjunto del CF Palencia B cayó ayer derrotado en su desplazamiento para enfrentarse a un San Esteban que sacó máximo rendimiento a la única ocasión de gol de la que dispuso a lo largo de los noventa minutos de juego. Por su parte, con cero a cero en el marcador, el colegiado de la contienda anuló un go, cuando menos polémico, al palentino Julián. Por lo demás, el partido resultó malo en cuanto a juego, pese a que el cuadro que entrena Lolo dominó en el centro del campo en todo momento.

ENRIQUE CAÑA

José Manuel Infante "Lolo" no se mostró contento con el juego.

M.C.D.2022

FÚTBOL

Llamamiento a la humildad

José Antonio Camacho y los jugadores de la selección piden mesura tras golear a Austria y consideran el 9-0 como algo extraordinario

EFE
VALENCIA

La selección española se despidió del trabajo en Valencia con una suave sesión de entrenamiento y con la proyección de un vídeo sobre San Marino, que permitieron a los integrantes del equipo nacional volver a la realidad del trabajo, tras haber vivido en una nube en las últimas horas.

La victoria conseguida el sábado ante Austria por un contundente 9-0, ha servido para reconciliar a la selección española con todos los aficionados al fútbol del país, que estaban un poc desencantados tras la actuación en el pasado mundial de Francia.

El principal objetivo de José Antonio Camacho quedó ya claro en la rueda de prensa posterior al encuentro y consiste en evitar la euforia de manera que el equipo esté muy concentrado para jugar ante un rival de escaso potencial como es el de San Marino.

El convencimiento de que los tres puntos del partido ante Austria tienen el mismo valor que los que se disputan ante San Marino planea en el ambiente de la selección, donde se trata de evitar el triunfalismo.

Tras haber conseguido, con la victoria por 9-0 ante Austria, un marcador para la historia del fútbol español ante el rival a batir en el grupo de clasificación para la próxima Eurocopa, los integrantes del equipo nacional gozaron de unas horas de descanso, antes de volver al trabajo a las seis de la tarde del domingo.

Unos permanecieron en sus habitaciones, otros estuvieron en las diferentes dependencias del hotel y el resto recibió visitas de amigos y familiares.

EFE

José Antonio Camacho atiende el teléfono en el hotel de la concentración.

Ausencia de Hierro

La principal novedad de la última sesión preparatoria en Valencia fue la ausencia de Fernando Hierro, que consiguió que el árbitro le mostrara en el encuentro ante Austria una tarjeta amarilla necesaria para no jugar en San Marino y para estar limpio de amonestaciones a partir de este encuentro.

Hierro viajó ayer mismo hacia Madrid, por lo que la selección se ha visto reducida a dieciocho futbolistas, que trabajaron en dos grupos, ya que por una parte y con una cierta suavidad, lo hicieron los titulares del encuentro del sábado, y por otra, con algo más de intensidad, los que no jugaron o fueron suplentes y los guardametas Cañizares y Toni.

A la conclusión de la sesión preparatoria, Camacho reunió a los jugadores en una sesión de vídeo para conocer más de cerca el potencial de un rival como San Marino, del que apenas se tienen referencia en el panorama futbolístico continental.

La jornada estuvo marcada por el ambiente derivado del magnífico partido que la selección nacional cuajó ante Austria, en el que los goles fueron un fiel reflejo del juego de una selección en la que Guardiola llevó el ritmo del partido y Raúl se convirtió en el principal «brazo ejecutor» del combinado nacional.

Entrenamiento a la luz del día

La selección aprovechó el primer día de horario de verano para poder entrenarse con luz natural algo más tarde de lo que ha sido habitual a lo largo de la semana, al tiempo que a la sesión preparatoria acudieron en torno a quinientos seguidores, que aplaudieron constantemente a los integrantes del equipo español.

El equipo de José Antonio Camacho pernoctó anoche por última vez en el parador de El Saler y esta mañana viaja en un vuelo especial a la localidad italiana de Rímini, que se encuentra a tan sólo 22 kilómetros de la República de San Marino.

Israel supera con claridad a Chipre

ISRAEL	3
CHIPRE	0

ISRAEL: Davidovich, Alon Harazi, Shelah, Benado, Grayeb, Badir (Talkar, m.46), Tal Banin, Revivo (Takva, m.88), Berkovic, Nimni y Ronnen Harazi (Mizrahi, m.46).
CHIPRE: Panayiotou, Theodotou, Charalambous, Pittas, Ioannou, Sofocleus, Melanarkitis, Malekkos (Nicolau, m.46), Spoljaric (Agathocleous, m.79), Christodolou y Constantinou (Okkas, m.65).
GOLES: 1-0, m.11: Tal Banin. 2-0, m. 47: Alon Mizrahi. 3-0, m. 53: Alon Mizrahi.
ÁRBITRO: Marcel Lica (RUM). Amonestó a Tal Banin, Badir, Malekkos y Melanarkitis.
INCIDENCIAS: Partido del Grupo 6 de clasificación para la Eurocopa 2000 disputado en el estadio Ramat Gan.

EFE
RAMAT GAN (ISRAEL)

La selección de Israel frenó el sueño de Chipre de liderar con más autoridad el Grupo 6 y recuperó algunas de las opciones de estar en la cabeza de la tabla, que podría ocupar el próximo miércoles España si gana a San Marino en el olímpico de Serravalle. El equipo de Shlomo Scharf ganó con claridad y facilidad a un equipo chipriota sin mordiente y que tan solo se dedicó a frenar los acosos locales, por lo que Nir Davidovich, portero israelí, fue un espectador más. Israel, mermada en sus ilusiones tras perder con España el pasado 14 de octubre (1-2), saltó al césped dispuesto a evitar cualquier sorpresa.

Clasificaciones Eurocopa 2000

GRUPO I

Bielorrusia, 0 - Suiza, 1
Dinamarca, 1 - Italia, 2

	J	G	E	P	Gf	Gc	Pt
Italia	3	3	0	0	6	1	9
Gales	3	2	0	1	5	5	6
Suiza	3	1	1	1	2	3	4
Dinamarca	4	0	2	2	3	5	2
Bielorrusia	3	0	1	2	2	4	1

GRUPO II

Georgia, 1 - Eslovenia, 1
Grecia, 0 - Noruega, 2

	J	G	E	P	Gf	Gc	Pt
Noruega	4	2	1	1	7	6	7
Letonia	3	2	0	1	4	2	6
Grecia	4	1	2	1	5	4	5
Eslovenia	4	1	2	1	5	5	5
Georgia	4	1	1	2	2	5	4
Albania	3	0	2	1	2	3	2

GRUPO III

Irlanda, 0 - Alemania, 3
Turquía, 2 - Moldavia, 0

	J	G	E	P	Gf	Gc	Pt
Turquía	4	3	0	1	7	3	9
Alemania	3	2	0	1	6	2	6
Finlandia	3	2	0	1	6	4	6
Irlanda del N.	4	1	1	2	3	8	4
Moldavia	4	0	1	3	5	10	1

GRUPO IV

Armenia, 0 - Rusia, 3
Andorra, 0 - Islandia, 2
Francia, 0 - Ucrania, 0

	J	G	E	P	Gf	Gc	Pt
Ucrania	4	3	1	0	7	2	10
Francia	4	2	2	0	6	3	8
Islandia	4	2	2	0	4	1	8
Armenia	4	1	1	2	3	6	4
Rusia	4	1	0	3	7	7	3
Andorra	4	0	0	4	1	9	0

GRUPO V

Suecia, 2 - Luxemburgo, 0
Inglaterra, 3 - Polonia, 1

	J	G	E	P	Gf	Gc	Pt
Suecia	3	3	0	0	5	1	9
Inglaterra	4	2	1	1	7	3	7
Polonia	3	2	0	1	7	3	6
Bulgaria	3	0	1	2	0	4	1
Luxemburgo	3	0	0	3	0	8	0

GRUPO VI

España, 9 - Austria, 0
Israel, 3 - Chipre, 0

	J	G	E	P	Gf	Gc	Pt
Chipre	5	3	0	2	8	8	9
Israel	4	2	1	1	10	3	7
Austria	4	2	1	1	8	11	7
España	3	2	0	1	13	4	6
San Marino	4	0	0	4	1	14	0

GRUPO VII

Portugal, 7 - Azerbaiyán, 0
Rumania, 0 - Eslovaquia, 0
Hungría, 5 - Liechtenstein, 0

	J	G	E	P	Gf	Gc	Pt
Portugal	4	3	0	1	13	2	9
Rumania	4	2	2	0	9	1	8
Hungría	4	2	1	1	11	4	7
Eslovaquia	4	2	1	1	7	3	7
Liechtenstein	4	1	0	3	2	17	3
Azerbaiyán	4	0	0	4	1	16	0

GRUPO VIII

Malta, 1 - Macedonia, 2
Yugoslavia, 1 - Irlanda, 0

	J	G	E	P	Gf	Gc	Pt
Irlanda	3	2	0	1	7	1	6
Croacia	3	2	0	1	7	5	6
Macedonia	3	2	0	1	8	4	6
Yugoslavia	1	1	0	0	1	0	3
Malta	4	0	0	4	2	15	0

GRUPO IX

Rep. Checa, 2 - Lituania, 0

	J	G	E	P	Gf	Gc	Pt
Rep. Checa	4	4	0	0	10	2	12
Escocia	3	2	1	0	5	3	7
Lituania	4	1	2	1	4	4	5
Estonia	4	1	1	2	9	8	4
Bosnia	4	1	1	2	5	8	4
I. Feroe	5	0	1	4	1	9	1

M.C.D.2022

FÚTBOL

La goleada frente a Austria ha disparado el optimismo entre los aficionados de una selección española que, con Camacho, ha alcanzado un nivel altísimo

Una selección espectacular

España, de la mano de José Antonio Camacho, logró el sábado un partido inolvidable y demostró la progresión del equipo nacional, tras la goleada a Austria

EFE
VALENCIA

La selección española, que el sábado consiguió una victoria histórica ante Austria (9-0), se ha visto favorecida por la derrta de Chipre ante Israel (3-0), ya que los chipriotas son los actuales líderes del grupo 6.

El magnífico arranque de la selección bajo la dirección de Camacho es otro mundo comparado con el pobre y raquítico inicio de la era Javier Clemente. Los fríos datos estadísticos, los resultados y el juego entre uno y otro equipo nacional contrastan como la noche y el día.

Uno de los artífices de la victoria del sábado, Raúl González, no olvidará el estadio de Mestalla, un recinto talismán en el que marcó su primer gol como internacional ante Yugoslavia y que el domingo fue escenario de uno de sus mejores encuentros como profesional, al firmar una soberbia actuación.

«Con esta afición es mucho más fácil jugar», comenzó a decir con una sonrisa en la boca el jugador, nada más concluir el partido ante Austria, para agregar posteriormente: «Estoy muy contento, porque no es fácil marcar cuatro goles en un partido internacional. Haberlo logrado me llena de orgullo».

Desde que debutara con el combinado nacional el 9 de octubre de 1996 ante la República Checa, Raúl se ha convertido en un hombre fijo en las citaciones de la selección, tanto en la última etapa del anterior seleccionador Javier Clemente, como con Camacho.

Raúl, que esta temporada consiguió un histórico gol en Japón para el Real Madrid ante el Vasco de Gama, que significó la primera Copa Intercontinental para el equipo madrileño, inscribió anoche su nombre en la historia de la selección al lograr el gol 800 de España, según los datos de la propia RFEF.

Con esta actuación, el madridista confirma su gran estado de forma y el olfato goleador del que está haciendo gala en la presente campaña, donde es el máximo realizador de primera división, con 18 goles.

A pesar de la histórica goleada obtenida ante el conjunto entrenado por Herbert Prohaska, el delantero quiso mantener la serenidad y no dejarse llevar por la euforia del momento.

«Hoy (por el sábado) sólo hemos conseguido tres puntos y estamos en el camino para poder afrontar los grandes retos de la selección. Hay que tener los pies en el suelo y seguir con humildad. Esperemos que éste sea el inicio de una nueva etapa, ya que con Camacho, poco a poco hemos ido mejorando cada partido», comentó.

El delantero reconoció que ahora se les va a exigir ante San Marino, el próximo miércoles, una goleada mayor, aunque indicó: «Tenemos que salir de la misma forma que ante Austria. No hay que pensar que es un rival más débil, porque hoy en día es muy difícil marcar nueve goles a cualquier equipo», dijo.

Raúl, tras gozar de descanso en la jornada dominical, afrontará el próximo miércoles el reto de mantener su capacidad anotadora en el estadio Serravalle de San Marino, donde la selección puede auparse al primer puesto de su grupo y el madridista puede alimentar sus registros anotadores.

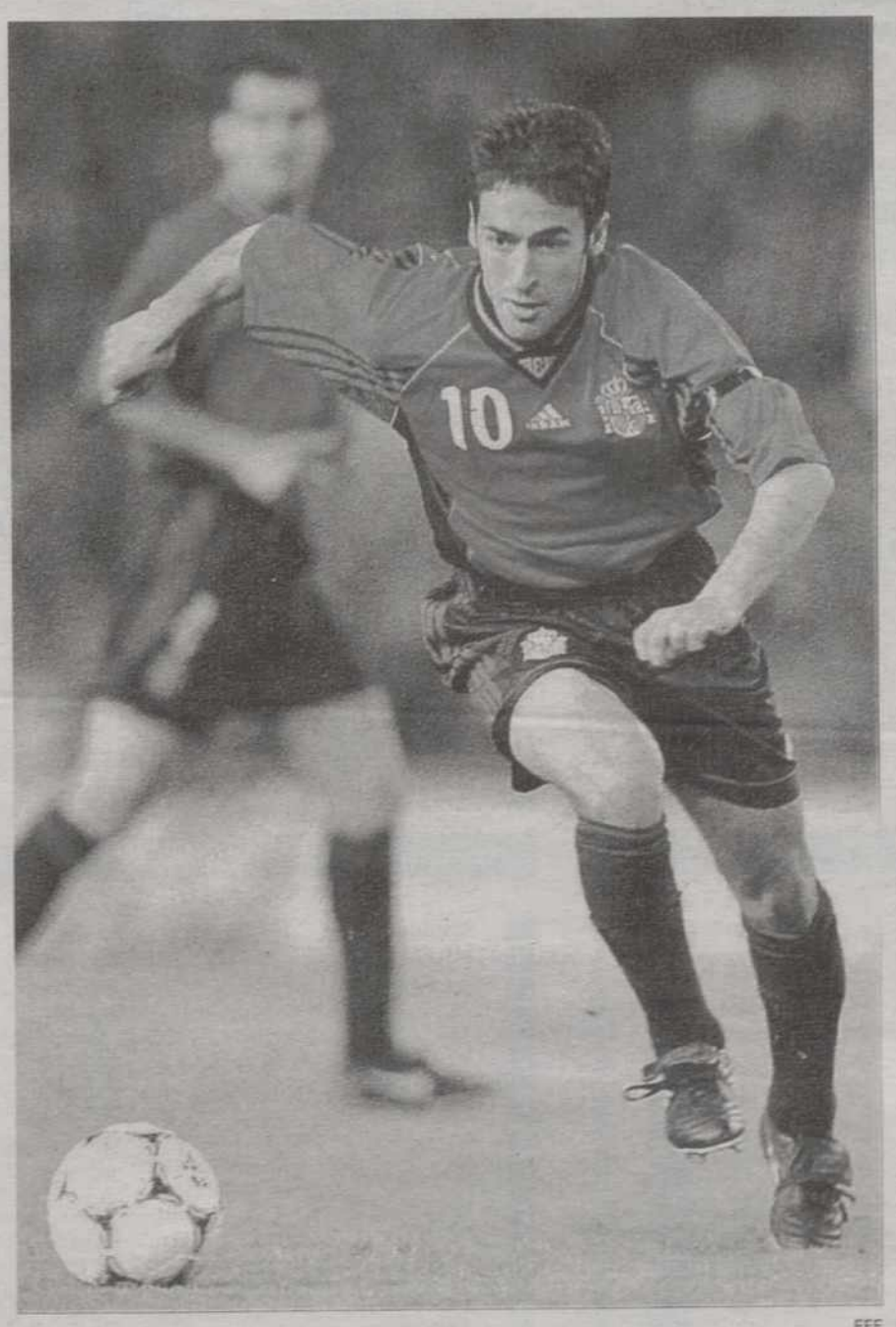

EFE

Raúl marcó cuatro goles frente a Austria.

RAÚL ENTRA EN LA HISTORIA

■ Raúl González Blanco ha entrado de nuevo en la historia del fútbol español, en esta ocasión, con la selección, con cuatro goles en un sólo partido, lo que le ha llevado a formar parte del reducido grupo de elegidos que con la camiseta nacional han alcanzado esa marca. Con sus cuatro goles a Austria, Raúl ha igualado a Gaspar Rubio, Zarra, Tejada, Santillana, Rincón, y Butragueño, que consiguió esa cifra con España en dos encuentros, y el joven delantero del Real Madrid se ha quedado a sólo dos goles de Chacho, que marcó seis a Bulgaria en 1933 (13-0), y a uno de Lángara, que logró cinco frente a Portugal en 1934, en un encuentro que también terminó con 9-0. Raúl hasta el sábado sólo había conseguido cinco goles en 20 partidos defiendiendo los colores de España y en un único partido metió cuatro.

EN BREVE

Tercera mayor goleada de España

España consiguió el sábado la tercera mayor goleada de su historia, sólo superada por el 13-0 a Bulgaria en 1933, y el 12-1 a Malta en 1983, igualando el 9-0 logrado frente a Portugal en 1934 y también ante Albania en 1990. España volvió a repetir un 9-0 ocho años y tres meses después, y lo hizo ante una selección austriaca que no encajaba nueve goles desde 1908, una goleada que ha sido calificada por el seleccionador austriaco, Prohaska, como «el desastre del siglo».

La sub 21 ya está en Holanda

La selección española sub 21 llegó a primera hora de la tarde a la localidad holandesa de Enschede, donde el martes se enfrentará al conjunto local, en el encuentro más difícil hasta ahora de la fase de clasificación para la Eurocopa de la categoría.

Urzaiz no quiere pensar en el pasado

Ismael Urzaiz, delantero internacional del Athletic de Bilabo, ha declarado, tras el triunfo obtenido por 9-0 frente a Austria, que en el fútbol no se puede pensar en el pasado, sino que hay que mirar siempre hacia adelante. El internacional quiso zanjar de esta manera los comentarios referentes a la crisis que afectó a la selección el Mundial de Francia. «Si miras atrás, no tienes la mente en lo que te toca».

Partidos aplazados

La UEFA decidió aplazar dos nuevos partidos de clasificación para la Eurocopa del 2000, el Eslovenia-Albania y el Croacia-Malta.

Sabemos que sigues de cerca el

fútbol base

Todos los jueves, suplemento especial de Diario Palentino: El Día del Fútbol Base. La actualidad en los campeonatos de fútbol de los más pequeños.

DIARIO PALENTINO
SUMA Y SIGUE

M.C.D.2022

PRIMERA DIVISION

RESULTADOS

Alavés – At. Madrid	2 – 0
Mallorca – Deportivo	1 – 2
Tenerife – Villarreal	2 – 2
Oviedo – Valladolid	0 – 0
Real Sociedad – Barcelona	0 – 2
Espanyol – Ath. Bilbao	1 – 1
Salamanca – Betis	1 – 3
Valencia – Zaragoza	1 – 1
Celta – Rácing	3 – 0
Real Madrid – Extremadura	2 – 0

PROXIMA JORNADA

Deportivo – At. Madrid
Villarreal – Mallorca
Valladolid – Tenerife
Barcelona – Oviedo
Ath. Bilbao – Real Sociedad
Betis – Espanyol
Zaragoza – Salamanca
Rácing – Valencia
Extremadura – Celta
Real Madrid – Alavés

	Alavés	Ath. Bilbao	At. Madrid	Barcelona	Betis	Celta	Deportivo	Espanyol	Extremadura	Mallorca	Oviedo	Rácing	Real Madrid	Real Sociedad	Salamanca	Tenerife	Valencia	Valladolid	Villarreal	Zaragoza
Alavés		1-2	2-0		0-0	2-0		1-1	0-1	2-0	2-2	0-1	1-1		1-0	3-1	0-1			1-0
Ath. Bilbao					0-0	0-0	2-1	2-2	0-0	1-0	3-0	2-0	2-3		1-0		2-0	2-1		2-0
At. Madrid	3-0	0-0				2-1	1-1	1-2	5-0	1-2	0-0			4-1	2-0	2-0	1-2	6-1		0-0
Barcelona	7-1	4-2				2-2		3-0	1-0			3-2	3-0	4-1	1-1	4-1	2-4		1-3	3-1
Betis	1-0		0-0	0-3		0-3			1-1	0-0		1-1	3-2	1-0	1-0	1-0	0-1		4-1	1-3
Celta		3-2		0-0	4-0		0-1	2-0	5-1	4-2	6-2	3-0					2-2	0-0	4-1	2-0
Deportivo	2-2			2-1	2-2	2-1		1-0		1-1	4-0	1-2	4-0	0-1	1-0	2-0	1-0		2-1	
Espanyol		1-1	1-1	1-2	1-0		2-2			1-0		1-1	0-0	0-0		2-1	2-1	0-2	1-1	
Extremadura	1-0	0-1		1-2	2-1		1-2	1-0		1-0	0-1	0-3	1-5				1-0	0-0		0-2
Mallorca	2-1		4-0	0-1	1-0		1-2	2-0			0-0	1-1	2-1	1-0	1-0	1-1	0-1		1-0	
Oviedo	1-0		3-0	2-1	0-1		1-2	1-1		1-3		1-0	1-0	2-1		1-2	2-2	0-0	0-0	
Rácing	2-0	2-0	2-3	0-0	1-0	2-2			3-1				1-3	0-1	4-1	0-0			1-2	2-4
Real Madrid		0-1	4-2	2-2	0-1	1-2			2-0			2-2		3-2	3-1	4-0		3-2		3-2
Real Sociedad	2-1	3-1	3-2	0-2		2-0	2-0		2-0	0-1	3-3				4-0	1-1		1-0	1-1	0-0
Salamanca		2-1	2-1	1-4	1-3	1-1	3-1	2-3	2-1	0-0	1-1							1-0	1-0	1-2
Tenerife	1-2	0-1	1-0			0-2	1-1	0-0	1-1	1-1	0-2			2-2	1-0			2-2	2-2	
Valencia		4-1	1-0	1-3	5-1		0-0					3-0	3-1	2-0	1-0	1-1		0-1	1-0	1-1
Valladolid	3-0			0-1	2-1	2-1	0-1	2-1	0-0	1-0	2-1	0-0	0-1	0-0	4-1		3-1			
Villarreal	2-0	0-1				1-1		2-2	1-1		0-0		0-2	1-1	5-0	2-5	1-0	2-1		1-1
Zaragoza	1-1		2-0			0-1		3-1	3-1	0-3	0-1		3-1	3-4				1-4	2-0	

Liga de Campeones · Zona UEFA · Promoción · Descenso

CLASIFICACION

		PJ	G	E	P	GF	GC	PTOS
1	Barcelona	27	16	5	6	59	30	53
2	Celta	27	13	9	5	52	27	48
3	Valencia	27	14	5	8	42	27	47
4	Deportivo	27	13	8	6	39	28	47
5	Real Madrid	27	14	4	9	54	42	46
6	Mallorca	27	13	6	8	29	21	45
7	Ath. Bilbao	27	12	6	9	33	34	42
8	Real Sociedad	27	10	8	9	34	32	38
9	Zaragoza	27	10	7	10	38	37	37
10	Oviedo	27	9	10	8	32	35	37
11	Betis	27	10	7	10	28	34	37
12	Valladolid	27	9	7	11	27	30	34
13	At. Madrid	27	9	6	12	40	35	33
14	Espanyol	27	7	12	8	28	32	33
15	Rácing	27	8	8	11	34	38	32
16	Villarreal	27	7	10	10	33	39	31
17	Alavés	27	7	6	14	24	38	27
18	Tenerife	27	4	12	11	25	40	24
19	Extremadura	27	6	6	15	17	43	24
20	Salamanca	27	6	4	17	22	48	22

SEGUNDA DIVISION

RESULTADOS

Badajoz – Leganés	1 – 0
Osasuna – Mérida	0 – 0
Hércules – Recreativo	0 – 0
Barcelona B – Ourense	5 – 0
Albacete – Sevilla	3 – 1
Toledo – Compostela	2 – 2
Eibar – Numancia	1 – 2
Sporting – Lleida	0 – 1
Las Palmas – Logroñés	2 – 1
Mallorca B – Rayo Vallecano	4 – 4
Atlético B – Málaga	5 – 3

PROXIMA JORNADA

Málaga – Badajoz
Leganés – Osasuna
Mérida – Hércules
Recreativo – Barcelona B
Ourense – Albacete
Sevilla – Toledo
Compostela – Eibar
Numancia – Sporting
Lleida – Las Palmas
Logroñés – Mallorca B
Rayo Vallecano – Atlético B

	Albacete	Atlético B	Badajoz	Barcelona B	Compostela	Eibar	Hércules	Las Palmas	Leganés	Lleida	Logroñés	Mérida	Málaga	Mallorca B	Numancia	Ourense	Osasuna	Rayo V.	Recreativo	Sevilla	Sporting	Toledo
Albacete		0-0	0-1		1-0		3-1	1-0		0-1	2-0	0-2	2-2	0-2	1-1	2-1		2-2		3-1	0-0	0-2
Atlético B	0-0		1-1	2-0	0-0	2-1	2-0	2-1		2-2		0-1	5-3	2-1		2-1		1-2			1-0	2-1
Badajoz					2-2				1-0	1-2	2-1	0-0	2-0	0-1	2-1	2-0	0-1	2-2	0-3	1-0	2-0	0-1
Barcelona B	0-1	1-1			1-0	0-0		1-2	0-2	1-2	1-2		1-1	1-2	0-4	5-0	4-0	1-0	1-2	2-2		
Compostela	3-1		1-0	2-1			3-1		4-1	1-1		0-0					0-2	1-3	0-0	1-0	2-2	1-2
Eibar	0-1	3-1		0-1				0-1			2-2	1-1	0-0		1-2		2-1		1-2		2-1	
Hércules		1-3	2-0	1-2	3-2					0-3	1-1	0-0	0-3	2-1	0-0	0-2		1-1	0-0	0-0	1-0	1-0
Las Palmas	2-1	0-1	1-1		1-1	3-0	4-2			0-0	2-1	1-0	1-1	4-2		6-0		3-0			3-0	0-0
Leganés		1-1	1-0		2-2	2-0	2-2	0-0		1-0	1-1	1-1	0-2		0-5	3-0			1-0	0-1		
Lleida	0-0		0-0	2-3		3-2	1-0		1-4					1-0	2-1		1-0	0-0	0-2	3-0	0-1	3-0
Logroñés	0-1	2-3	1-0	0-1	0-3	1-1	2-1	1-1		1-1		2-1				2-2	0-0				0-2	1-0
Mérida			1-0	4-2	0-1				2-0	1-0			1-4	3-0	2-0	1-1	1-0	4-2	0-0	3-3	0-1	
Málaga		0-3			2-1	2-1		0-0	3-0	0-0		4-3		2-1	2-1	1-1		1-3	3-1		1-1	3-0
Mallorca B	0-0			4-1		0-1		2-0	2-1		1-1		0-1		0-3		1-1	4-4	2-1		2-0	
Numancia	1-1		2-1	0-2	1-0	2-1	2-0	0-0	1-1		2-3					4-0	3-0					0-2
Ourense			1-1	2-0	0-2		1-2		1-0	1-1		0-1	0-1	1-2			1-4	1-2	1-0	2-3		0-1
Osasuna	1-0	2-2			2-1	3-0	0-0	4-0	1-0	2-0	1-1	0-0	1-1		0-1	2-1		1-1	0-0	2-1		
Rayo V.	2-0			0-0		3-0	3-0	2-2	1-0		2-1			2-1	1-1		1-1		2-1	1-4	2-1	1-1
Recreativo	1-0	1-0	1-0		1-1		1-0	0-0	0-0		1-2	0-0	2-2		3-2	2-0	0-0			0-1		
Sevilla	2-1	2-2	0-0	0-3		2-0	1-0		1-0		0-3	0-0	2-3		1-0		4-0		1-0			
Sporting		0-3		2-1		3-1		0-2	0-0	0-1	0-1		1-1	3-2	0-2		1-1	0-0	0-1	2-2		0-0
Toledo		2-0		2-1	2-2	1-2		2-0	3-3	2-1	4-1			1-0	1-1		1-4	0-1	1-0	2-0	2-5	

Ascenso · Promoción a Primera · Descenso

CLASIFICACION

		PJ	G	E	P	GF	GC	PTOS
1	Málaga	30	15	10	5	51	36	55
2	Rayo Vallecano	30	14	12	4	48	36	54
3	Atlético B	30	14	9	7	49	37	51
4	Las Palmas	30	13	11	6	43	26	50
5	Osasuna	30	13	11	6	36	26	50
6	Numancia	30	14	7	9	47	29	49
7	Toledo	30	13	8	9	38	34	47
8	Lleida	30	12	10	8	33	28	46
9	Compostela	30	11	11	8	42	32	44
10	Mérida	30	11	11	8	34	26	44
11	Sevilla	30	12	8	10	38	37	44
12	Recreativo	30	11	10	9	26	20	43
13	Badajoz	30	10	8	12	24	26	38
14	Albacete	30	9	10	11	24	28	37
15	Logroñés	30	9	10	11	36	42	37
16	Mallorca B	30	10	5	15	37	43	35
17	Sporting	30	8	9	13	28	37	33
18	Barcelona B	30	9	5	16	37	43	32
19	Leganés	30	7	11	12	27	36	32
20	Hércules	30	7	8	15	25	44	29
21	Eibar	30	7	5	18	25	46	26
22	Ourense	30	4	5	21	23	59	17

QUINIELA GANADORA

1. Badajoz - Leganés 1
2. At. Osasuna - Mérida X
3. Hércules - Rec. Huelva X
4. Barcelona B - Ourense 1
5. Albacete - Sevilla 1
6. Toledo - Compostela X
7. Sp. Gijón - Lleida 2
8. Las Palmas - Logroñés 1
9. Mallorca B - Rayo Vallecano X
10. At. Madrid B - Málaga 1
11. Lalín - Pontevedra 2
12. Fuenlabrada - R. Madrid (2ª B) 1
13. R. Avilés - Sp. Gijón B 1
14. Oviedo B - Móstoles X

Pleno al

15. Eibar - Numancia 2

GOLEADORES

Raúl (Real Madrid) 18
Rivaldo (Barcelona) 15
Claudio López (Valencia) 14
Urzaiz (Bilbao) 14
Dely Valdés (Oviedo) 13
Víctor (Rácing) 12
Kovacevic (Real Sociedad) 11
Milosevic (Zaragoza) 10
Peternac (Valladolid) 10
Turu Flores (Deportivo) 10
Kluivert (Barcelona) 10
Juan Sánchez (Celta) 10
Makaay (Tenerife) 10
Penev (Celta) 9
Craioveanu (Villarreal) 9

TODOS LOS LUNES AMPLIA INFORMACION DEPORTIVA EN DIARIO PALENTINO

M.C.D.2022

Reacciones de las organizaciones agrarias a la reforma de la Política Agraria Común

PATRICIA

El vacuno será uno de los más perjudicados en Castilla y León, según las estimaciones de COAG

COAG y UPA critican el acuerdo de Berlín

MADRID/AGENCIAS

Las organizaciones agrarias COAG y UPA criticaron el acuerdo sobre la reforma de la PAC alcanza el jueves en Berlín.

La Coordinadora de Organizaciones de Agricultores y Ganaderos valoraron "negativamente" el acuerdo por considerar que rebaja en 7.000 millones de euros la ficha agrícola acordada por los ministros de agricultura hace dos semanas y congela el presupuesto en 40.500 millones de euros anuales, según afirmó el secretario general de COAG, José Manuel de las Heras.

No obstante, reconoció que la reforma alcanzada es "más positiva" que el acuerdo anterior, ya que sitúa el precio de intervención de los cereales en un 15% -en lugar del 20%-, aunque las ayudas -que se reducen de 66 euros por tonelada a 63- siguen sin compensar la pérdida de renta por el descenso de precios. Respecto al girasol, señaló que es el "gran sacrificado" de la reforma. En relación a la OCM de la leche, se congratuló de que la reforma se aplace hasta el 2005, así como que sean España, Irlanda y Grecia los países que, por su problemas específicos de desequilibrio de cuota, aumenten exclusivamente su producción, sin que los restantes estados incrementen linealmente un 1,5% su cuota láctea como se preveía.

La COAG estima que el descenso de los precios en los sectores objeto de reforma no se compensa con el incremento de las ayudas, por lo que el acuerdo supondrá una pérdida de renta real para el campo español de 93.000 millones anuales.

Por lo que se refiere a Castilla y León, COAG cifra en 15.000 millones de pesetas anuales lo que puede perder el campo por la reforma aprobada en la capital alemana. Concretamente 10.000 millones en cultivos herbáceos, especialmente en el girasol, que puede desaparecer de la Comunidad, y cinco mil millones anuales en el sector del vacuno.

Por su parte, el presidente de UPA calificó el acuerdo de "malo" para el sector agrario español, ya que perjudica a las pequeñas explotaciones familiares agrarias, que son las que componen la mayor parte campo nacional, según manifestó el secretario general de esta organización, Fernando Moraleda.

Moraleda criticó que el debate no estuviera centrado en el modelo futuro de agricultura europea, sino en la discusión de saldos y balances nacionales y en la estabilización del gasto europeo, "hasta el punto de repartir propinas para contentar a todos los estados miembros".

Además, apuntó que la reforma no aborda la distribución de las ayudas agrarias y aseguró que Aznar ha "hecho oídos sordos al clamor" de la manifestación de Madrid, que reivindicó la modulación de las ayudas agrarias.

ASAJA considera que mejora las condiciones del Consejo Agrícola

MADRID/AGENCIAS

El presidente de la Asociación Agraria de Jóvenes Agricultores (ASAJA), Pedro Barato, manifestó que el acuerdo agrícola alcanzado en la madrugada del pasado jueves por los jefes de Estado y de Gobierno en la Cumbre de Berlín es mejor que el preacuerdo del Consejo de Agricultura de hace dos semanas.

No obstante, valoró positivamente el aumento de los derechos de producción en los sectores lácteo, vacuno de carne y cultivos herbáceos, pero insistió en la importancia de que estos incrementos se destinen realmente a los auténticos profesionales de la agricultura y del campo.

Por sectores, Barato señaló que el descenso del precio de intervención de los cereales del 20 al 15 por ciento es positivo para el agricultor, ya que la pérdida de renta es menor, aunque sigue sin compensarse con las ayudas. ASAJA estima las pérdidas para este sector en 29.000 millones de pesetas, 7.000 millones menos que con el acuerdo del Consejo Agrícola de hace dos semanas.

Barato señaló que el "gran perjudicado" de la reforma es el girasol, ya que se suprime el régimen específico de ayudas y se alinea con los cereales, por lo que pide al Gobierno que adopte urgentemente las medidas necesarias para compensar la pérdida de renta de los agricultores, ante el peligro de desaparición de este cultivo y el trasvase a oros cultivos herbáceos, con las penalizaciones consiguientes.

En relación al sector lácteo, calificó de "positivo" el aplazamiento de la reforma al año 2005, así como el incremento de cuota en 550.000 toneladas a partir del 2001.

Respecto al vacuno de carne, destacó la importancia del incremento de terneros macho con derecho a prima, aunque apuntó la necesidad de reordenar la asignación de estos derechos para que el sector no sea penalizado.

Por su parte, la Federación Española de Productores y Exportadores de Frutas y Hortalizas (FEPEX) considera que la política de inversiones en estructuras debe clarificarse en el desarrollo normativo posterior a la aprobación de la PAC y de la Agenda 2000, ya que de lo contrario el sector puede resultar perjudicado, informó la Federación.

Hay que tomar medidas para reforzar las políticas de mercado de la UE

La Confederación de Cooperativas Agrarias de España pidió al MAPA y a las CC.AA. que sean conscientes de que la Cumbre de Berlín exige medidas para reforzar las políticas de mercado, de estructuras de la UE y de las líneas de desarrollo marcadas en el acuerdo para la reforma de la PAC. No obstante, considera positivo el acuerdo alcanzado sobre la Agenda 2000, ya que sus modificaciones "no afectarán negativamente a la agricultura española y comunitaria". El director de la CCAE, Francisco Marín, señaló que la producción de oleaginosas ha salido "malparada" con el acuerdo, por lo que pedirá a Agricultura que ponga en marcha medidas agroambientales que aseguren la continuidad de estos cultivos en las zonas tradicionales. Añadió que es favorable que se haya fijado un marco jurídico y presupuestario claro para los próximos siete años, ya que "servirá para dar estabilidad al sector y eliminar incertidumbres".

Talleres CASARES

MASSEY FERGUSON

• Tractores • Cosechadoras • Maquinaria de forrajes
• Maquinaria de jardinería • Accesorios para agricultura

FENDT

CARRION DE LOS CONDES: Carretera Palencia, Km. 37 • Teléfono 979 88 09 64 — PALENCIA: Pol. Industrial - Inglaterra, 108 • Teléfono 979 71 11 61

M.C.D.2022

De la Calle concretó que, de haberlos, se producirán a partir del 2001

El copresidente de AEA no descarta nuevos cierres

VALLADOLID/EFE
El nuevo copresidente de la compañía Azucarera Ebro Agrícolas (AEA), Vicente de la Calle, sustituto de Manuel Guasch, no descartó el pasado miércoles en Valladolid que se produzcan nuevos cierres de plantas en la Comunidad, aunque concretó que, de haberlos, será a partir del año 2001.

Así lo señaló a los periodistas De la Calle, poco después de entrevistarse en Valladolid con el presidente de la Junta de Castilla y León, Juan José Lucas, para tratar la nueva situación de esta empresa tras los cambios registrados en los órganos de gobierno.

«No tengo idea de cerrar fábricas por lo menos en dos años, y si hay que cerrar algo se cerrará y los primeros que me lo propondrán serán los miembros de los comités de empresa», subrayó De la Calle, quien destacó las buenas relaciones con los sindicatos UGT y CC. OO, ya que «están muy tranquilos con mi presidencia», aseguró.

Sobre la polémica suscitada en Caja Duero por la salida de la vicepresidencia de Félix Pastor, dijo que no tenía nada que opinar, y apostilló que ha habido cambios en todos los órganos y que se han renovado los dos vicepresidencias que ahora ocupan el presidente de Caja España, Marcial Manzano, como vicepresidente primero, y Alain Meulnart, del grupo Saint Louis Sucre, como vicepresidente segundo.

Con estas transformaciones, señaló, «hemos conseguido la españolidad de la compañía y que el derecho de voto del grupo francés sea del veinte por ciento y que no pueda ser mayor», subrayó el miércoles copresidente de AEA.

Azucarera Ebro Agrícolas limitará el derecho de voto a un máximo del 20 por ciento por accionista para blindar al consejo de posibles intentos de control «hostiles», decisión adoptada en su primera junta de accionistas celebrada tras la fusión de Ebro Agrícolas y la Sociedad General Azucarera de España.

La junta de accionistas, celebrada el viernes en Barcelona, sirvió también para remodelar el consejo de la sociedad tras la salida de su hasta ahora copresidente y «hombre fuerte» en las decisiones ejecutivas de la compañía, Manuel Guasch.

Según informó la compañía el viernes, la limitación al 20 por ciento del derecho de voto de un mismo accionista permite a la sociedad «quedar a salvo de intentos de control hostiles a los fines de la misma».

Además de la sustitución de Guasch, la junta ha nombrado como vicepresidentes del consejo a Marcial Manzano Fresa y a Dominique Auburtin y a Pierre Maraillon como nuevo consejero. El beneficio neto de la compañía se elevó a 5.311 millones de pesetas, con una facturación de 104.086.

PACO SANTAMARÍA

Camiones de remolacha en la fábrica azucarera de Ebro Agrícolas en Aranda de Duero.

17 millones para mejora genética en la ganadería

VALLADOLID
La Consejería de Agricultura y Ganadería firmó hoy sendos convenios, por un importe total de 16,8 millones de pesetas, con las asociaciones de ciradores de razas bovina frisona, ovina churra y ovina castellana. Para la primera de ellas, se destinan nueve millones; para la ovina churra, 5,8, y, para la ovina castellana, dos millones, informa Europa Press.

Los convenios, que fueron rubricados por el consejero, José Valín, y los presidentes de las citadas asociaciones, pretenden potenciar aquellas actuaciones encamnadas a la mejora genética de las respectivas razas ganaderas. La mitad de las subvenciones se destina directamente a los ganaderos y, el resto, a las propias asociaciones.

En el primero de los casos, existen en Castilla y León 203.000 cabezas de ganado bovino frisón, de los que están inscritos en la asociación 43.500, el veinte por ciento, correspondientes a 604 asociados. En ovina castellana, hay 900.000 cabezas, 20.000 inscritas, y 40 asocados, y, en ovina churra, 800.000 cabezas, con 91,300 inscritas y 160 asociados.

Durante la firma de los convenios, el consejero anunció la próxima firma de sendos acuerdos con las asociaciones de criadores de morucha y avileña, por importe de 16,5 millones cada uno de ellos, y con los productores de equino, por cinco millones.

Concedidas por el MAPA

Subvenciones hasta el 41% del seguro de uva de vino

MADRID
El Ministerio de Agricultura, Pesca y Alimentación subvenciona hasta el 41 por ciento del coste del seguro para la uva de vinivificación, con el fin de facilitar a los agricultores su contratación y garantizar así sus rentas, informó hoy este departamento.

El pasado día 15 de enero se abrió el plazo para contratar el seguro de helada, pedrisco, viento huracanado, inundación y marchitez fisiológica para la uva de vinificación en sus diferentes opciones de contratación.

La finalización del periodo en que se puede suscribir el seguro depende de las provincias y, sobre todo, de las opciones elegidas. Así, por ejemplo, las opciones que garantizan de forma conjunta los cinco riesgos indicados cierran su periodo de contratación el próximo día 25 de marzo en la gran mayoría de las provincias productoras. En Canarias y Andalucía -con excepción de Granada y Jaén, la suscripción se cerró el pasado 1 de marzo.

Las opciones que amparan los daños producidos por el conjunto de esos cinco riesgos, incluyendo, por tanto, la garantía ante los daños ocasionados por la helada (en este caso a partir de la presencia de los racimos visibles), que también se iniciaron el 15 de enero, finalizan su contratación en las provincias citadas el 31 de marzo, y en el resto de las zonas el día 15 de abril. Las restantes opciones de aseguramiento no incluyen el riesgo de helada, por lo que sus garantías comienzan más tarde. El periodo de contratación comienza el 15 de marzo en las provincias antes indicadas y 15 días más tarde en las restantes, para concluir en ambas zonas un mes después del inicio.

Por otra parte, los 3 grupos de la Diputación de Valladolid aprobaron el viernes una proposición por la que se insta al Gobierno de Castilla la Mancha a renunciar a "su empeño de denominar vino de la Tierra de Castilla" a los caldos manchegos.

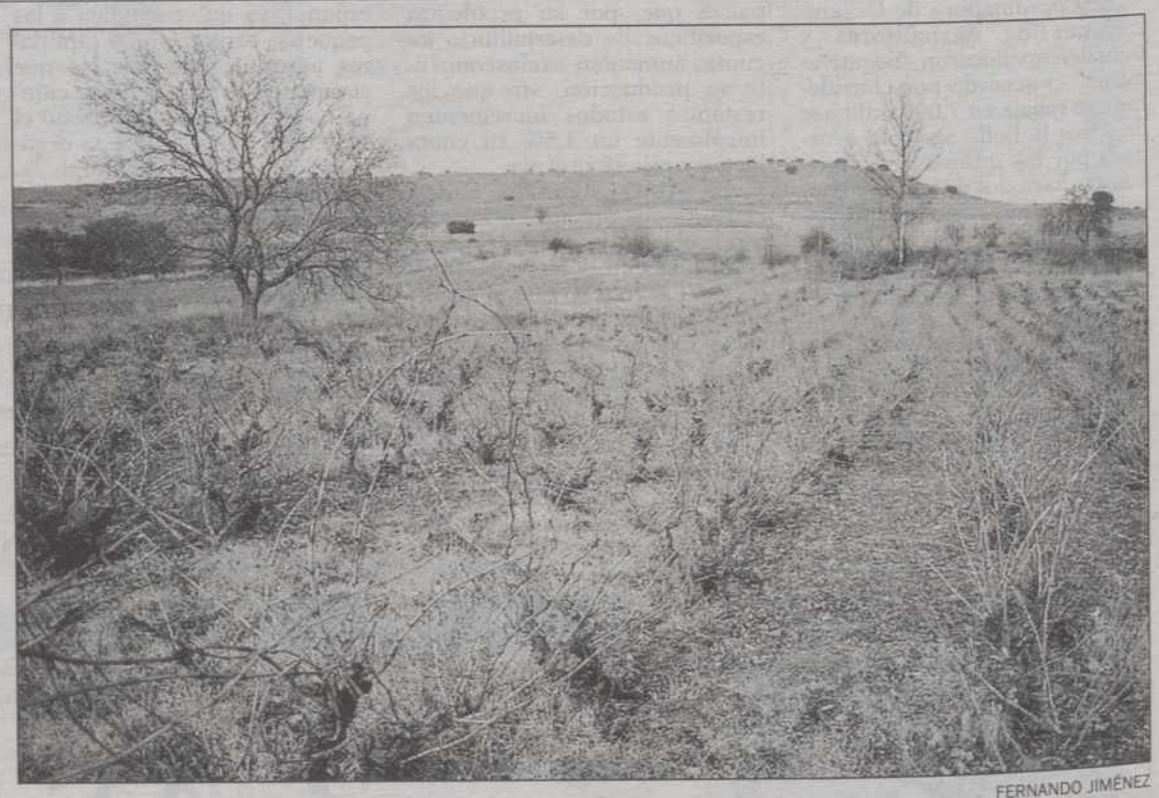

FERNANDO JIMÉNEZ

Con estas ayudas al viñedo, se pretende facilitar a los agricultores su contratación.

Vinos de la Tierra de Castilla

Los grupos políticos consideran que "perjudica a los intereses de los viticultores e industriales de la provincia vallisoletana".

La proposición, presentada por el PP, fue defendida por el diputado de Agricultura, Eusebio Manso Parra, quien afirmó que la denominación que pretende crear el Gobierno manchego "perjudica a los viticultores de la provincia y puede confundir a los consumidores al ser una denominación genérica con un nombre que pertenece a dos comunidades". Asimismo, indicó que los caldos de Castilla la Mancha "son de peor calidad que los nuestros, que han alcanzado un renombre en el mercado nacional e internacional».

M.C.D.2022

La cuota media ronda los 70.000 kilogramos asignados

Mejora la estructura de las explotaciones de vacuno

Los 960 ganaderos titulares palentinos tuvieron una cuota láctea de 93.991.514 kilogramos. Aseguran que es imprescindible que las vacas estén limpias.

PALENCIA/ANA MENCÍA

La Consejería de Agricultura y Ganadería en 1997 continúo con la reestructuración del sector vacuno lechero, con el objeto de crear explotaciones competitivas y rentables de acuerdo con lo establecido en el plan de apoyo al sector vacuno lechero de la región.

Los 960 ganaderos titulares al inicio del periodo 97/98 tuvieron una cuota láctea de 93.991.514 kilogramos con una media de 97.908. En total los palentinos tuvieron una cuota de 94.978.729 kilogramos.

El periodo lechero comenzó el 1 de abril de 1997 y finalizó el 31 de marzo del pasado año. Dada la movilidad de las asignaciones individuales de cuota láctea, derivada de las distintas posibilidades de modificación de las mismas, las asignaciones que se refieren deben considerarse como orientativas.

El estudio de todos los datos confirma la tendencia a una mejor dimensión estructural de las explotaciones de ganado vacuno en toda Castilla y León. La cuota media por explotación ronda los 70.000 kilogramos asignados. Además las mayores cantidades de referencia de cuota se encuentran en los estratos cercanos al umbral de rentabilidad o claramente dentro de la misma.

En cambio, todavía sigue siendo alto el porcentaje de explotaciones excesivamente pequeñas.

Los ganaderos palentinos aseguran que es imprescindible que las vacas estén limpias. De este modo estarán exentas de enfermedades transmisibles al hombre como el brucelosis y la tuberculosis, ya que estos animales son propensos.

ROSA MARCOS

Más de 23.642 vacas fueron censados en la provincia de Palencia.

El censo de ordeño de bovino en Palencia alcanzó la cifra de 23.642 vacas. Frisones y Parda Alpina son las razas más frecuentes en Palencia.

En total la distribución provincial de leche obtenida de las hembras ordeñadas en el primer trimestre fue de 37.456 En Castilla y León la producción de leche de vaca es de 210.478.

Manchega, castellana, churra y derivados son las ovejas más típicas de esta zona.

En los últimos meses las cifras han aumentan considerablemente en Palencia llegando a 243.995. El tercer trimestre de 1998 más de 169.486 ovejas fueron ordeñadas en nuestra provincia.

El ordeño de cabras no suelen ser muy frecuentes en nuestra capital, ya que tan sólo 1.528 cabezas fueron ordeñadas el último trimestre del 98. Palencia es la provincia con menos cabras de la Región. Murciana, granadina, malagueña son el ganado caprino más comercializado de Palencia.

En cambio, Ávila es la provincia con más cabezas de Castilla y León alcanzando la cifra de 53.547, ya que esta zona es rica en este ganado.

Se quejan del retraso

UPA exige los pagos de la prima de ovino-caprino

PALENCIA/A.M.

La Unión de Pequeños y Medianos Agricultores exige a la Consejería de Agriculcultura que abone inmediatamente las 18.000 explotación de ovino y caprino que existen en toda la región. UPA considera sumamente grave que la Administración regional no haya hecho efectivo aún los pagos de 1.600 pesetas por cordero pesado y 1.200 por cordero ligero teniendo en cuenta que dichas cantidades se deberían de haber empezado a abonar el pasado mes de febrero.

A su juicio, este retraso es muy grave, ya que la liquidación pendiente de pago esta por debajo de las expectativas y necesidades del sector. «Los precios del cordero están actualmente por los suelos. Esto se debe a la grave crisis que padece el sector y que se está viendo agudizada por el cierre del mercado de exportación de las pieles de mercado».

Los miembros de UPA tambien solicitan a la Administración Regional que busque alguna solución a la variación de precios que tienen estas cabezas en el mercado.

«La situación actual es tan caótica que ahora mismo se está pagando en vivo a los animales de desvieje entre 40 y 50 pesetas por oveja. Esta ocurriendo lo mismo que hace 30 años, por lo que la cabaña de ovejas viejas en las explotaciones es muy elevada debido al valor mínimo que estas tiene actualmente», indican miembros de UPA.

A 583 beneficiarios

La Consejería asigna 1.500 hectáreas para viñedos

PALENCIA/A.M.

La Consejería de Agricultura y Ganadería ha procedido a la designación de derechos para nuevas plantaciones de viñedo que sustituyen a derechos de replantación cuya vigencia ha caducados durante los procesos de concentración parcelaria en determinados términos municipales de Castilla y León.

La Consejería ha regula que se ha distribuido un total de 1.500 hectáreas de derechos entre 583 beneficiarios que deberán efectuar las plantaciones en 26 términos municipales de la Región, entre los que destacan Pardilla, Tubilla del Lago y Zazuar (Burgos).

De la provincia de León destacan Ardón, Chozas de Abajo, Valdevimbre, Cubillas de los Oteros etc.

La asignación media de derechos para nuevas plantaciones ha sido 2.573 hectáreas por beneficiarios.

Las vacas deben estar exentas de enfermedades transmisibles

Normas básicas para obtener una leche de calidad

PALENCIA/A.M.

Los profesionales para obtener una leche de calidad deben seguir unas normas higiénicas. La limpieza y desinfección del material de ordeño es imprescindible. Al acabar el ordeño se debe realizar por las instalaciones una limpieza exhaustiva. Por la mañana los ganaderos realizan un enjugado de agua tibia a los animales.. El lavado se hace de forma circular y se les da una solución que contiene de 50 a 100 mililítros de ácido para que los animales no lleguen a coger ninguna enfermedad.

En las vacas la limpieza de los pezones antes del ordeño es fundamental, porque la leche estará exenta de virus y otro tipo de enfermedades venéreas. Los pezones se deberán aclarar bien con una cara de la bayeta, sin olvidar que debe estar bien desinfectada.

Por la tarde, también se debe hacer una limpieza con alcalino clorado por cada 10 litros de agua caliente durante diez minutos. Los ganaderos deben procurar que la sala de ordeño se mantega limpia. También es recomendable separar la leche de los animales tratados con antibióticos, respetando el periodo de supresión del producto utilizado.

El producto final, la leche, debe mantenerse en refrigeración a menos de 4 grados centígrados en menos de dos horas. Los expertos recomiendan dar un masaje en el pezón mediante un pre-dipping, que consiste en desinfectar el pezón con un producto adecuado y sin problemas de residuos mediante baño o pulverización.

En los últimos años las vacas tienen menos enfermedades debido a que los ganaderos cuidan su limpieza.

Control y prevención

Controlar a los animales es imprescindible para prevenir la matitis. Realizar una buena rutina de ordeño todos los días es importante para evitar el sobreordeño y la entrada brusca de aire.

Los ganaderos deben ordeñar en último lugar a los animales que se encuentren enfermos. De este modo, la leche tendrá mucho calidad y podrá competir perfectamente con Europa.

M.C.D.2022

PRECIOS AGRARIOS Semana 12, del 20 al 26 de marzo de 1999

CLAVES
(+): Sube SC: Sin cotización
(=): Repite SI: Sin información
(-): Baja

AGRICULTURA

	AVILA	BURGOS	LEÓN	PALENCIA	SALAMANCA	SEGOVIA	SORIA	VALLADOLID	ZAMORA
Trigo blando (Kg)	21,5 (=)	20,25 (=)	21,5 (=)	21,4 (=)	21,7 (=)	22 (-0,5)	21 (-0,25)	22,5 (=)	21,5 (-0,35)
Trigo duro (Kg)	-	22,5 (=)	-	-	-	-	-	-	-
Cebada 2 (Kg)	19,5 (=)	19,25 (+0,25)	20 (=)	19,4 (=)	21 (=)	20,1 (=)	19,5 (-0,25)	20 (=)	20,25 (-0,25)
Cebada 6 (Kg	19,25 (=)	19,25 (+0,25)	20 (=)	19,4 (=)	-	19,6 (=)	19,25 (-0,25)	20 (=)	19,75 (-0,25)
Centeno (Kg)	-	19,5 (=)	20 (=)	19,5 (=)	20,75 (+0,25)	-	20 (=)	19,5 (=)	20 (=)
Avena (Kg)	-	17,5 (-0,5)	19 (=)	17,8 (=)	19,75 (=)	-	19 (=)	19 (=)	21 (=)
Maíz (Kg)	-	-	22,5 (-0,5)	22 (=)	23,1 (=)	-	23,2 (=)	22,23 (+0,24)	23,35 (+0,1)
Alfalfa Heno (Kg)	-	22 (=)	23 (-1)	22 (=)	21 (=)	-	22 (=)	21 (=)	21 (=)
Patata jaerla y simil. (kg)	-	40/42 (=)	48 (=)	-	-	-	-	-	-
Marfona (kg)	-	40 (=)	-	-	-	-	-	-	37 (=)
Monalisa (kg)	38 (=)	48 (=)	-	-	-	-	-	-	40 (=)
Desiree y simil. (kg)	-	40/42 (=)	50/51 (=)	-	-	-	-	-	-
Ajo	-	-	-	-	-	-	-	-	-
Girasol (kg)	-	-	-	-	-	-	-	-	-
Veza grano (kg)	-	28 (=)	-	-	-	-	-	-	-
Yeros (kg)	-	24 (=)	-	-	-	-	-	-	-

PRECIO TESTIGO

Trigo Zamora	27,72 (+2,88)
Trigo León	25,32 (+0,21)
Cebada Segovia	20,47 (-0,14)
Maíz Valladolid	23,23 (+0,15)

El precio testigo lo elabora la Comunidad Autónoma y semanalmente se envía a Bruselas para regular mercados, las exportaciones a países terceros y fijar las primas de restitución.

Fuente: Servicio Territorial de Agricultura y Ganadería de la Junta de Castilla y León

GANADERIA

Vacuno

	AVILA	BURGOS	LEÓN	PALENCIA	SALAMANCA	SEGOVIA	SORIA	VALLADOLID	ZAMORA	TORRELAVEGA
Vacuno mayor (Kg/vivo)	110 (=)	150 (=)	110 (=)	160 (=)	150 (=)	133 (=)	150 (+5)	125 (=)	155 (-5)	288 (=) Kg/canal
Terneros (200-220 Kg/vivo)	380 (=)	360 (=)	-	355 (=)	355 (=)	430 (=)	355 (-5)	300 (-15)	335 (=)	-
Añojos (480-550 Kg/vivo)	280 (=)	290 (=)	260 (=)	270 (-5)	285 (=)	298 (=)	280 (+10)	250 (=)	295 (=)	295 (=)
Vacas leche 1 parto (unidad)*	185 (=)	120/165 (=)	120 (=)	178 (=)	200 (=)	-	-	-	153 (-7)	154 (=)
Vacas leche 2 partos (unidad)*	200 (=)	130/180 (=)	135 (=)	1856 (+1)	220 (=)	-	-	140 (=)	178 (-7)	155 (=)
Vacas carne (unidad)*	-	80/120 (=)	-	73 (=)	140 (=)	-	-	-	-	-
Terneras descalostradas (unidad)*	30 (=)	30/35 (=)	25 (-1)	24 (=)	23 (=)	-	-	-	32 (=)	30 (=)
Terneros descalostrados (unidad)*	40 (+5)	35/40 (=)	29 (=)	28 (=)	26 (=)	-	-	-	34 (=)	31 (=)
Terneros destetados (unidad)*	-	-	68 (-1)	62 (=)	64 (=)	-	-	85 (=)	66 (=)	63 (=)

** Datos en miles de pesetas*

Mataderos

	PALENCIA	VALLADOLID	SALAMANCA	LEÓN	CAMPOFRÍO BURGOS	INCARSA BURGOS
Ternera carne blanca (Kg/c)	765 (=)	-	-	800 (=)	840 (=)	750 (=)
Rosada	625 (=)	510 (-10)	500 (-10)	675 (=)	520 (=)	530 (=)
Añojo especial	545 (=)	485 (-10)	490 (-10)	610 (=)	500 (=)	490 (=)
primera	455 (=)	470 (-10)	480 (-5)	580 (=)	470 (=)	430 (=)
Menor primera	385 (=)	395 (=)	385 (=)	-	-	-
Mayor primera	215 (=)	295 (-10)	270 (=)	400 (=)	-	-
Lechazo	1.125 (=)	800 (-50)	800 (=)	950 (=)	-	950 (+50)
Pascual de 10-14 kg.	700 (=)	650 (-100)	720 (=)	700 (=)	-	750 (=)
Pascual de 14-18 kg.	575 (=)	550 (-100)	545 (=)	600 (=)	-	600 (+40)
Cordero Mayor	-	-	400 (=)	-	-	-
Cochinillo	-	550 (=)	600 (=)	-	-	-
Cerdo	180 (+5)	170 (-5)	280 (=)	-	-	157 (=)

Leche (litro)

	VACA	OVEJA
Avila	51 (=)	128 (=)
Burgos	50 (=)	125 (=)
León	54 (=)	123 (=)
Palencia	53 (+1)	127 (=)
Salamanca	48 (=)	126 (=)
Segovia	51 (=)	140 (=)
Soria	52 (=)	-
Valladolid	50 (=)	128 (+4)
Zamora	52,78 (=)	126,75 (=)

Ovino

	AVILA	BURGOS	ARANDA	LEÓN	PALENCIA	SALAMANCA	SEGOVIA	SORIA	VALLADOLID	ZAMORA
Oveja Desecho (Kg. Vivo)	-	55 (=)	60 (=)	-	52 (+2)	50 (=)	55 (=)	50 (=)	-	60 (=)
Pascual (25 Kg.)	345 (=)	315 (-10)	-	-	295 (+=)	280 (+10)	310 (=)	315 (=)	315 (=)	250 (+10)
Lechal (10-14 Kgs/vivo)	505 (=)	400 (-100)	-	420 (+10)	480 (-15)	420 (-5)	430 (=)	465 (=)	405 (=)	375 (+15)
Lechal (10 Kgs/vivo)	570 (-5)	500 (-100)	535 (=)	510 (+5)	520 (-30)	480 (+5)	515 (=)	540 (=)	545 (=)	445 (+35)

Conejo

	BURGOS	LEÓN	SALAMANCA	SORIA	ZAMORA
Kg. vivo	255 (=)	230 (+15)	305 (=)	235 (+15)	235 (+25)

Porcino

	VALLADOLID	SALAMANCA	ZAMORA	SEGOVIA	LERMA	ARANDA	MERCOLERIDA	BINEFAR	EBRO
Cebo selecto (Kg./vivo)	118 (-1)	115/117 (=)	119 (=)	115 (=)	119 (=)	116 (-2)	120 (+2)	120/121 (+7)	123 (-2)
00 (-5) 102 (-10)	116 (-1)	113/114 (=)	116 (=)	111 (=)	117 (=)	106 (-10)	118 (+2)	117/118 (+7)	116 (-2)
Cerda desvieje (kg./vivo)	50 (=)	55/65 (=)	55/70 (=)	68 (=)	65/70 (=)	55/60 (-8)	60 (=)	60 (=)	68 (-2)
Lechones (unidad)	4.200 (-100)	3.800 (-500)	4.000 (+300)	4.200 (+400)	2.100 (=)	3.800 (-300)	2.300 (+300)	4.600/4.700 (+300)	3.350 (-150)

COMENTARIOS

AGRICULTURA

En cereales , la cebada se mantiene con oferta y demanda muy sostenidas y, a su vez, muy dependiente del suministro de mandioca en puertas. Las lluvias caídas durante la semana están restando posibilidades de retención de grano y aumentando las expectativas de oferta debilitando los precios a nivel nacional. En trigos, tanto el inglés como el francés de pienso de importación representan algunos céntimos en origen. El maíz denota un cierto retroceso.

VACUNO

Repetición prácticamente generalizada de las cotizaciones en todas las clases y categorías. Se puede hablar de un período de transición y habrá que evaluar el ganado existente pasada Semana Santa para ppoder determinar el movimiento. Los mataderos mantienen el ritmo similar al pasado año por estas fechas, posiblemente por las bajas de primeros de mes, manteníendose la oferta y la demnada bastante ajustadas.

OVINO

Con ligeros repuntes de precios ha transcurrido la semana para llegar al final de la misma con una situación de equilibrio sostenido , aunque la oferta es abundante, las ventas no terminan de despegar. Se está muy pendiente del efecto que en las próximas fechas pueden tener las exportaciones de esta carne hacia Italia, que tradicionalmente aumenta el consumo de esta carne por estas fechas, sin despreciar el mercado interno.

PORCINO

Sigue la tendencia a la baja de este mercado. con una situación muy parecida a la de la semana anterior, es decir, pocas ventas y ligera acumulación de oferta. Aunque los pesos no son excesivos todavía, empieza a cundir la alarma ante la flojedad de las ventas. En los mercados europeos, la tónica es similar. En los mercados se han producidos ajustes a la baja. Esta es una razón poderosa para presumir una posible bajada de precios.

M.C.D.2022

RESULTADOS Y CLASIFICACIONES DEL FUTBOL PROVINCIAL

TERCERA DIVISION GRUPO VIII

RESULTADOS		PROXIMA JORNADA
La Bañeza F.C. – At. Bembibre	1 – 3	R.C.D. Ríbert – La Bañeza F.C.
U.D. Salamanca B – C.F. Endesa	3 – 2	At. Bembibre – U.D. Salamanca B
C.D. BECERRIL – Zamora C.F.	0 – 3	C.F. Endesa – **C.D. BECERRIL**
Garray C.F. – S.D. Gim. Segoviana	0 – 0	Zamora C.F. – Garray C.F.
C.D. Béjar Ind. – Cultural Dep. Leonesa	2 – 2	S.D. Gim. Segoviana – C.D. Béjar Ind.
Norma San Leonardo – Real Avila C.F.	0 – 1	Cultural Leonesa – Norma San Leonardo
Cuéllar C.F. – **C.F. PALENCIA**	0 – 0	Real Avila C.F. – Cuéllar C.F.
Rácing Lermeño – S.D. Hullera V.L.	1 – 0	**C.F. PALENCIA** – Rácing Lermeño
S.D. Ponferradina – C.D. Benavente	2 – 1	S.D. Hullera V.L. – S.D. Ponferradina
C.D. Laguna – R.C.D. Ríbert	0 – 0	C.D. Benavente – C.D. Laguna

■ Promoción □ Descenso

CLASIFICACION

		PJ	G	E	P	GF	GC	PTOS
1	Zamora C.F.	30	20	6	4	54	22	66
2	S.D. Ponferradina	30	17	8	5	50	29	59
3	S.D. Gim. Segoviana	30	13	13	4	45	21	52
4	At. Bembibre	30	13	12	5	43	24	51
5	Real Avila C.F.	30	14	7	9	47	35	49
6	Rácing Lermeño	30	14	7	9	35	28	49
7	**C.F. PALENCIA**	**30**	**11**	**14**	**5**	**45**	**30**	47
8	Norma San Leonardo	30	13	5	12	39	33	44
9	Cuéllar C.F.	30	11	10	9	42	40	43
10	Cultural Dep. Leonesa	30	11	7	12	37	34	40
11	La Bañeza F.C.	30	10	5	15	38	45	35
12	C.D. Laguna	30	8	11	11	28	35	35
13	U.D. Salamanca B	30	7	13	10	26	26	34
14	C.D. Béjar Ind.	30	9	7	14	37	47	34
15	Garray C.F.	30	7	11	12	25	31	32
16	**C.D. BECERRIL**	**30**	**7**	**11**	**12**	**34**	**43**	32
17	C.D. Benavente	30	8	7	15	29	52	31
18	R.C.D. Ríbert	30	6	9	15	24	47	27
19	S.D. Hullera V.L.	30	6	9	15	25	49	27
20	C.F. Endesa	30	5	8	17	26	58	23

	Avila	Bañeza	**Becerril**	Béjar Industrial	Bembibre	Benavente	Cuéllar	Endesa	Garray	Hullera	Laguna	Leonesa B	Lermeño	Norma	**Palencia**	Ponferradina	Ribert	Salamanca B	Segoviana	Zamora
Avila		1-0	5-1	1-2	1-2			5-1	2-2	3-0	2-0	2-0	1-1	0-1				1-0	0-2	1-3
Bañeza	1-4				1-3	5-0		2-2	1-0	2-1	2-1	2-1	0-1	1-4	6-0	0-3	2-1	1-1	0-0	1-2
Becerril	2-2	1-3		2-0		1-0	1-1	3-0	1-2	1-2	0-2	1-1	1-1		1-1	0-2	1-2		4-1	0-3
Béjar Industrial	0-0	2-1				3-0	3-2	1-1		4-0	0-0	2-2	1-2	2-1	0-1	4-1	1-1		2-2	
Bembibre	3-0	0-0	2-2	3-0		5-0	3-0	0-0		0-0	2-0	1-1			1-2	1-2	3-1		3-0	0-1
Benavente	0-2	2-3	0-2		1-1		1-1	1-2	2-1	1-1			0-0	1-0		2-1		3-1	1-2	
Cuéllar	0-2	2-0	0-0	2-3		2-2			0-1	2-1	3-0		1-0	1-0	0-0	0-0	4-1		2-1	
Endesa	2-3	1-0			1-2	4-2			1-3	1-0	0-2	2-0	0-3	1-2	1-1		0-1	0-0	0-0	1-3
Garray	0-0			3-1	1-2	0-0	0-2			1-1	0-1	0-2	3-1	0-1	0-0	1-1		0-0	0-0	0-1
Hullera		2-2	1-1	2-1	0-2		2-2	3-2	1-0		2-1	1-1	1-0	0-0	0-1			0-2		0-1
Laguna		0-1	0-0	0-1	0-0	0-1	2-3		1-1			0-2	2-1	1-0	1-1	4-4	0-0	1-1		1-1
Leonesa B	3-1	2-0	1-2	2-0	1-2	1-3	3-2	4-0	0-1						0-1	0-0	3-1	2-1	0-0	0-1
Lermeño			2-0	2-0	2-0	1-1	1-0		3-1	1-0	0-1	1-2		1-3	2-2	0-2	2-1	2-1		1-1
Norma	0-1			2-0	1-1	1-0	2-2		3-0	0-0	2-4	1-1	1-2		3-0	0-2	3-1	2-1		3-0
Palencia	2-0	3-1	1-1	5-0	0-0	3-0	3-0	5-0	1-1					1-2		7-1		1-1	0-2	2-0
Ponferradina	1-1	1-0	3-0	2-1		2-1	2-2	4-0	2-1	1-0	3-0		0-1	1-0			5-0	2-1	1-1	
Ribert				2-1	1-1	0-1	2-3	0-0	0-2	2-1	1-1	1-0	0-1	1-0	1-1	0-0			1-1	1-2
Salamanca B	2-1		1-1	1-1	0-0	1-0	0-1	3-2		3-1	0-1	0-1	0-0		0-0	0-1	3-0		0-0	1-0
Segoviana	4-1	3-0	1-0		0-0			2-0	0-0		1-1	1-0	2-0	3-0	3-0		3-0	0-0		0-1
Zamora	0-1	1-0	2-0	2-0	5-0	5-1	3-1	2-0		4-1		4-1			0-0	1-0	1-1	1-1	3-3	

REGIONAL PREFERENTE GRUPO A

RESULTADOS		PROXIMA JORNADA
C.D. HERRERA – C.D. VENTA DE BAÑOS	1 – 0	C.D. Granja – **C.D. VENTA DE BAÑOS**
Dvo. Arenas – C.D. Granja	1 – 0	**C.F. PALENCIA** – Dvo. Arenas
A.D. San Esteban – **C.F. PALENCIA**	1 – 0	**C.D. AGUILAR** – A.D. San Esteban
A.D. VILLADA – C.D. AGUILAR	0 – 1	C.D. Tardajos – **A.D. VILLADA**
Arandina C.F. – C.D. Tardajos	1 – 0	A.D. Comuneros – Arandina C.F.
U.D. Grupo Río Vena – A.D. Comuneros	2 – 2	Sp. Uxama – **C.D. GUARDO**
A.D. Las Navas – Sp. Uxama	1 – 2	**C.D. CRISTO ATCO.** – A.D. Las Navas
S.D. Almazán – **C.D. CRISTO ATCO.**	1 – 1	S.D. Almazán – **C.D. HERRERA**
Descansó: **C.D. GUARDO**		DESCANSA: U.D. Grupo Río Vena

CLASIFICACION

		PJ	G	E	P	GF	GC	PTOS
1	S.D. Almazán	25	17	6	2	55	21	57
2	Arandina C.F.	25	18	1	6	54	22	55
3	**C.F. PALENCIA**	**24**	**15**	**3**	**6**	**50**	**28**	48
4	**C.D. VENTA DE BAÑOS**	**26**	**13**	**8**	**5**	**33**	**21**	47
5	Dvo. Arenas	25	14	3	8	46	32	45
6	U.D. Grupo Río Vena	26	10	7	9	34	38	37
7	**C.D. GUARDO**	**25**	**10**	**5**	**10**	**44**	**31**	35
8	C.D. Granja	25	10	4	11	34	30	34
9	Sp. Uxama	24	9	6	9	20	25	33
10	**C.D. HERRERA**	**23**	**8**	**8**	**7**	**23**	**23**	32
11	A.D. Las Navas	24	9	3	12	35	40	30
12	C.D. Tardajos	23	7	8	8	28	30	29
13	**A.D. VILLADA**	**26**	**6**	**7**	**13**	**30**	**49**	25
14	**C.D. AGUILAR**	**23**	**6**	**6**	**11**	**37**	**35**	24
15	**C.D. CRISTO ATCO.**	**24**	**4**	**7**	**13**	**26**	**53**	19
16	A.D. San Esteban	25	6	1	18	26	59	19
17	A.D. Comuneros	24	2	6	16	17	55	12

LIGA NACIONAL JUVENIL

RESULTADOS		PROXIMA JORNADA
S.D.C. Villa Angeles – C.D. Santa Marta	2 – 1	**PEÑA CASTILLA** – Villa Angeles
Real Valladolid B – C.D. San Esteban	8 – 0	C.D. Santa Marta – Real Valladolid B
C.F. PALENCIA – C.D. Quintanar	3 – 3	C.D. San Esteban – **C.F. PALENCIA**
Colegio Diocesano – C.D. Numancia	2 – 4	C.D. Quintanar – Colegio Diocesano
C.F. Peña – Real Avila	1 – 1	C.D. Numancia – C.F. Peña
C.D. Zamora – R.C.D. Ríbert	3 – 1	Real Avila – C.D. Zamora
Vadillos C.F. – Betis C.F.	0 – 1	R.C.D. Ríbert – Vadillos C.F.
C.D. Laguna – **PEÑA CASTILLA**	7 – 3	Betis C.F. – C.D. Laguna

CLASIFICACION

		PJ	G	E	P	GF	GC	PTOS
1	Real Valladolid B	23	16	5	2	58	17	53
2	Colegio Diocesano	23	15	4	4	48	13	49
3	Betis C.F.	24	15	3	6	42	25	48
4	**C.F. PALENCIA**	**24**	**13**	**7**	**4**	**57**	**32**	46
5	S.D.C. Villa Angeles	23	11	7	5	36	20	40
6	C.D. Santa Marta	24	10	5	9	35	35	35
7	R.C.D. Ríbert	23	10	4	9	24	27	34
8	C.D. Zamora	24	8	7	9	32	34	31
9	C.F. Peña	23	7	9	7	26	29	30
10	C.D. San Esteban	22	9	3	10	29	41	30
11	Vadillos C.F.	23	8	5	10	35	25	29
12	C.D. Laguna	23	6	7	10	34	54	25
13	C.D. Quintanar	24	7	3	14	36	50	24
14	C.D. Numancia	23	5	4	14	31	44	19
15	Real Avila	23	3	4	16	17	52	13
16	**PEÑA CASTILLA**	**23**	**3**	**3**	**17**	**28**	**70**	12

M.C.D.2022

FÚTBOL

Manifestación de los jugadores yugoslavos de Primera

Los futbolistas reiteran que que no jugarán hasta el final de los bombardeos

AGENCIAS
MADRID/BARCELONA

Cientos de personas se manifestaron ayer frente a la embajada de Estados Unidos en Madrid en contra de la intervención de la OTAN en Yugoslavia, convocados por IU y encabezados por Mijatovic y otros futbolistas serbios que estos días no juegan en sus equipos españoles en protesta por el conflicto.

Pedja Mijatovic (Real Madrid), que portaba una gran bandera yugoslava con Nadj (Oviedo), Milosevic (Zaragoza), Diorovic (Celta) y Jokanovic (Mallorca), declaró que «estamos aquí para protestar por lo que pasa en nuestro país y sabemos que tenemos el apoyo de muchos españoles».

«No podemos jugar en nuestros equipos -añadió- mientras nuestras familias se esconden de los bombardeos de la OTAN, y sabemos que contamos con el apoyo de nuestros compañeros. A los yugoslavos nos están presentando como a los malos, pero queremos decir a todo el mundo que eso no es verdad».

Con gritos como «Asesinos, asesinos» y «Aznar, Solana, basura americana», los manifestantes llevaban banderas yugoslavas y pancartas que rezaban: «Sex, lies y war games», «OTAN genocida. Paz con bombas no», «OTAN al servicio del terrorismo«» y «Heil Clinton».

El secretario general del PCE, Francisco Frutos, se dirigió a los asistentes y definió a la embajada americana como «la casa de la vergüenza, ya que Estados Unidos ha permitido que se vulneren los derechos humanos en muchos países. Como no tienen capacidad para resolver este conflicto de forma pacífica, lo único que hacen es echar gasolina al fuego».

«Lamentablemente su actual trabajo cuenta con el apoyo del PP y de todo el Gobierno, además de algunos dirigentes del PSOE, PNV y CIU. Con este ataque se vulneran las leyes democráticas internacionales, incluidas las de la misma OTAN, que nació para defender y no para atacar», explicó Frutos, quien convocó a los manifestantes a una nueva concentración frente al Congreso el próximo martes.

❖ *Mijatovic: «Mientras nuestros padres duerman en el garaje, no somos capaces de jugar»* ❖

Angeles Maestro, responsable de IU en la comisión parlamentaria de Asuntos Exteriores, dijo que esta concentración «no es otra cosa que un llamamiento a los pueblos de Europa para que frenen el terror. Estados Unidos utiliza aquí los métodos que hasta ahora sólo utilizaba en Latinoamérica, impidiendo que sea la UE la que intervenga en su territorio».

«Es un ataque directo a la convivencia y la paz en la UE. Además, aunque una gran mayoría de la población española –añadió Maestro– no comparte la posición del Gobierno en cuanto a la participación española en el conflicto, Aznar todavía no ha comparecido en el Congreso para dar explicaciones, no lo hará hasta el martes».

Alrededor de 150 personas se manifestaron también ayer ante la embajada de Estados Unidos en Barcelona para protestar contra el bombardeo de Yugoslavia ordenado por la OTAN. Entre los presentes hubo diversos deportistas profesionales, como el jugador del FC Barcelona Dragan Ciric, los espanyolistas Branko Brnovic y Goran Milosevic o el ex jugador de balonmano Milan Kalina.

EFE

Mijatovic, envuelto en la bandera de Yugoslavia.

Provistos de diversas pancartas contra el presidente de Estados Unidos, Bill Clinton, y contra el secretario general de la OTAN, Javier Solana, los manifestantes realizaron diversos parlamentos para denunciar el recrudecimiento del conflicto en Kosovo.

a movilización fue totalmente pacífica, pero las críticas fueron rotundas. «Clinton y Solana son unos asesinos. Dicen que sólo están atacando a Milosevic, pero en realidad están matando muchos civiles», aseguró Branko Brnovic.

REACCIONES

Visnjic solicita comprensión

Josip Visnjic, centrocampista serbio y capitán del Hércules, ha justificado su decisión de jugar ante el Recreativo de Huelva al señalar que la decisión de sumarse al boicot es «personal y corresponde a cada uno, por lo que hay que entender a los que no han jugado pero también a los que sí lo han hecho». Visnjic ha comentado que se pueden reivindicar mejor las cosas desde dentro del campo que desde fuera, a la vez que ha destacado que cada profesional se debe a su club, «y tanto si las cosas van bien como si van mal hay que estar ahí», apostilló.

El Málaga medita sancionar a Lekovic

El presidente del Málaga CF, Fernando Puche, ha afirmado que el consejo de administración del club decidirá si se toma o no la determinación de sancionar al portero yugoslavo Dragoje Lekovic, que se negó a sentarse en el banquillo de su equipo en el partido con el Atlético de Madrid B.

El presidente del Estrella Roja pide ayuda

Dragan Dzajic, mítico futbolista yugoslavo, internacional absoluto en 85 ocasiones, y actual presidente del Estrella Roja, ha enviado una carta a su viejo amigo Franz Beckenbauer, máximo mandatario del Bayern Munich y vicepresidente de la Federación Alemana de Fútbol, para exponerle la situación en su país y solicitar su ayuda.

EN BREVE

Empate del Atlético en Inglaterra

Un gol en el tiempo de descuento de Brian Deane, ex jugador del Benfica, impidió a Radomir Antic debutar con victoria en su segunda etapa como técnico del Atlético de Madrid, tuvo en su mano la victoria frente al Middlesbrough en partido amistoso disputado tras el acuerdo que permitió el fichaje del brasileño Osvaldo Giroldo «Juninho» por el club rojiblanco. Sequeiros marcó el gol atlético en el minuto 50.

Juninho dice que cumplirá su contrato

El brasileño Juninho aseguró que cumplirá su contrato con el Atlético de Madrid, que expira en junio del año 2002. Juninho salió así al paso de las hipótesis de un posible retorno a la División de Honor inglesa. El jugador brasileño declaró que tuvo «un problema con el anterior entrenador (el italiano Arrigo Sacchi)» y por ello habló con los dirigentes de los clubes ingleses para conocer sus proposiciones.

Nuevo técnico para la selección griega

Vassilis Daniel, ex entrenador del Panathinaikos, será nombrado nuevo técnico de la selección griega de fútbol, en sustitución del rumano Anghel Iordanescu. Iordanescu presentó su dimisión, después de que Grecia perdiese en el estadio olímpico de Atenas contra Noruega (0-2). La Federación Griega ofreció el cargo a Daniel, que aún no ha firmado, con la promesa de que tendrá una duración superior a un año.

El Sheffield inglés puja por Dani

La oferta del Sheffield Wednesday por Daniel García Lara «Dani», delantero del Mallorca, va en serio, confirmó el propio futbolista, pero de momento su intención es la de seguir en el equipo que dirige Héctor Cúper. El Sheffield llamó a su representante recientemente para negociar el fichaje, y con ésta, ya es la segunda oferta que recibe del fútbol inglés pues hace unos meses fue el Arsenal, el club que llamó a las puertas de Dani.

Derrota de Brasil contra Corea (1-0)

La selección tetracampeona del mundo descubrió que no es suficiente con dominar un juego durante los noventa minutos y crear numerosas y bellas jugadas de gol debido a que, al final, termina imponiéndose el refrán según el cual «quien no hace los goles, los ve hacer». Pese al total dominio brasileño, que nunca encontró las llaves para abrir el cerrojo asiático, fue Corea del Sur, en el último minuto del juego, la que ganó.

M.C.D.2022

CICLISMO

El reto de Íñigo Cuesta

La elite mundial se da cita en la XXXIX edición de la Vuelta al País Vasco

E.P.
BILBAO

La XXXIX edición de la Vuelta al País Vasco-Euskal Herriko Txirrindulari Itzulia, que se disputará entre el 5 y el 9 de abril, contará entre sus participantes con los mejores ciclistas del mundo entre los que destacan los Pantani, Ullrich, Rijs, Olano, Escartín, Virenque o Boogerd. El burgalés Íñigo Cuesta, campeón de la anterior edición, participará en esta nueva prueba con el objetivo de revalidar su título.

Una participación de auténtico lujo para una prueba, la Vuelta al País Vasco que en su edición de este año ha reducido el pelotón a 144 corredores distribuidos en 18 escuadras de ocho ciclistas, tres equipos menos que en la pasada edición de la prueba. El recorrido también ha sufrido variaciones, al desaparecer la etapa reina, si bien la organización ha aumentado a 28 los puertos por los que transitará el pelotón.

En total, serán 841,7 kilómetros distribuidos en cinco etapas, la última de ellas con dos sectores, el segundo de ellos una cronoescalada de 8,7 kilómetros que decidirá la carrera el último día. Son varios los equipos con corredores de primera fila que parten con el objetivo de alzarse con el triunfo. Mercatone, ONCE, Rabobank y Polti lucharán por la victoria con sus primeros espadas: los Pantani, Olano, Jalabert, Boogerd y Virenque buscarán el podio en una carrera que año tras año se está haciendo con un hueco en el calendario internacional.

El principal favorito es sin duda, el pirata, Marco Pantani. El último ganador de Giro y Tour ha visto el recorrido de la Vuelta al País Vasco y ha afirmado que le gusta ya que todas las etapas cuentan con dificultades orográficas donde poder lanzar ataques.

Tras el Mercatone, ONCE y Rabobank con los Jalabert, Olano y Boogerd tendrán que hacer frente a la potente escuadra del italiano y lo harán con los últimos resultados como colchón. A estos equipos acompañarán los Banesto, Mapei, Festina, Vitalicio, Kelme y Euskaltel, todos con menores posibilidades de victoria, pero con ganas de dar espectáculo y de poner en aprietos a los favoritos.

La prueba comienza en Tolosa en una etapa que finalizará en la misma ciudad tras 115 kilómetros de recorrido. La segunda, entre Tolosa y Zalla contará con un recorrido largo -204 km- y duro, con cinco puertos de tercera y dos de segunda, y la tercera unirá Zalla y Vitoria. La cuarta, Vitoria-Lekumberri, se disputará sobre 197 km. La quinta es la más espectacular.

JESÚS DIGES/EFE

Íñigo Cuesta celebra su liderato en la vuelta en 1998.

Voigt gana el Criterium y Boardman la contrarreloj

EFE
CAVAILLON (FRANCIA)

El alemán Jens Voigt, del equipo francés Crédit Agricolé, logró la victoria absoluta en la prueba francesa Critérium Internacional de la ruta, tras disputarse la última etapa, una contrarreloj individual 10,5 kilómetros que tuvo como ganador a su compañero, el británico Chris Boardman.

Tras Jens Voigt, que logra su primera victoria de la temporada99, se clasificó en la general final el británico David Millar (Cofidis) a sólo dos centésimas de segundo y el kazajo Andrei Tieteriouk (Liquigas) a seis segundos.

La victoria del corredor teutón fue toda una sorpresa, pues aunque estaba bien situado en la general antes de la contrarreloj individual, otros corredores como el kazajo Tieteriouk o el italiano Davide Rebellin, vencedor por la mañana de la segunda etapa, contaban más que él.

Boardman, actual plusmarquista de la hora, no tuvo problemas para anotarse la victoria al mover con facilidad desarrollos que relegaron a un segundo plano a especialistas como Olano.

NATACIÓN / CAMPEONATO DE ESPAÑA

Tercera medalla de oro para Blanca Cerón

EFE
CÁDIZ

Blanca Cerón, del C.N. Castilla-Burgos, ganó la prueba de los 100 metros libre femenino y consiguió su tercer título nacional en el LXXXIX Campeonato de España de natación de Invierno, clausurado ayer en Cádiz.

La salmantina se proclamó campeona con un tiempo de 57 segundos y 45 centésimas, por delante de Laura Roca, del Terrasa (57.65) y Ana Belén Palomo, del Mijas (58.07).

La nadadora del Castilla-Burgos completó así su excelente participación en el Nacional, donde ha logrado tres medallas de oro –50 y 100 m. libre y 50 mariposa–, y un récord de España en los 50 m. libre, que supuso además mínima para el Europeo de Estambul. Además, dio al Club Natación Castilla-Burgos la tercera posición en el medallero femenino, por detrás del RC Mediterráneo y el CN Hospitalet.

Zhivanevskaya, la estrella

La rusa nacionalizada española Nina Zhivanevskaya fue la estrella en la clausura del Campeonato al quedar a sólo diecinueve centésimas del récord del mundo de los 50 metros espalda. Al igual que hizo el sábado en los 100 espalda, logró su segundo título nacional, esta vez en el medio hectómetro.

TENIS

España quiere acabar con Brasil en la Copa Davis

EFE
BARCELONA

El equipo español de Copa Davis desea acabar, en la eliminatoria de octavos de final que disputará el próximo fin de semana contra Brasil en Lérida, con la racha negativa que le ha hecho perder los últimos siete puntos del doble en esta competición. «Seguro que sufriremos, pero peor de lo que lo hemos hecho en los últimos años no lo vamos a hacer», comentó Alex Corretja, uno de los integrantes del doble junto a Albert Costa.

El campeón del Masters cree que «hay que quitarse de una vez el «síndrome del doble», igual que nos quitamos el «síndrome de Copa Davis» y espera que el público del CT Lleida les apoye para poder superar a la pareja brasileña, que estará formada por Gustavo Kuerten y Jaime Oncins.

Corretja destacó la predisposición de todo el equipo para que el doble español pueda salir adelante. «Ninguno de nosotros tenemos la necesidad de jugar torneos de dobles», aseguró.

A pesar de los malos resultados obtenidos por la pareja Costa-Corretja, Santana continúa apostando por ellos y ha descartado otras posibilidades menos arriesgadas, como contar con Francis Roig y Javier Sánchez Vicario. «En principio, Alex y Albert saldrán el próximo sábado a la pista para disputar el doble y estoy convencido de que pueden dar la sorpresa», indicó el capitán de Copa Davis.

POLIDEPORTIVO

■ MOTOCICLISMO

Muere un piloto en una prueba de Supersport

El sudafricano Brett McLeod (Suzuki), de 22 años, fue víctima ayer de una grave caída durante la disputa de la primera manga del Gran Premio de Sudáfrica de Supersport en el circuito de Kyalami, falleció una hora después en un hospital, anunciaron los organizadores.

■ OLIMPISMO

Sarajevo, candidata a los Juegos del 2010

Sarajevo tiene la intención de presentarse a la candidatura de los Juegos Olímpicos de Invierno del año 2010, según declaró a la prensa croata el presidente del Comité Olímpico de Bosnia Herzegovina, Bogic Bogicevic. La candidatura oficial se hará oficial mañana, durante la inauguración del Complejo deportivo de Zetra, en Sarajevo.

■ GOLF

Primera victoria del español Pedro Linhart

El español Pedro Linhart obtuvo su primera victoria en el Circuito Europeo en su sexto año de profesional en ese tour, al imponerse en el Abierto de Madeira, que terminó ayer en el campo de Santo da Serra de la isla portuguesa.

■ TENIS

Alberto Martín gana el Trofeo de Casablanca

El español Alberto Martín, cabeza de serie número 7, ganó ayer el Torneo de tenis de Casablanca sobre tierra, válido para la ATP y dotado con 215.000 dólares (unos 30 millones de pesetas) en premios, al derrotar en la final a su compatriota Fernando Vicente (n.3) por 6-3 y 6-4.

Venus Williams derrota a su hermana en Cayo Vizcaíno

La estadounidense Venus Williams, cabeza de serie número seis, ganó el Super-9 de Cayo Vizcaíno (rama femenina) por segundo año consecutivo al derrotar ayer en la final a su hermana, Serena (número 16) por 6-1, 4-6 y 6-4.

M.C.D.2022

ATLETISMO / MUNDIAL DE CROSS

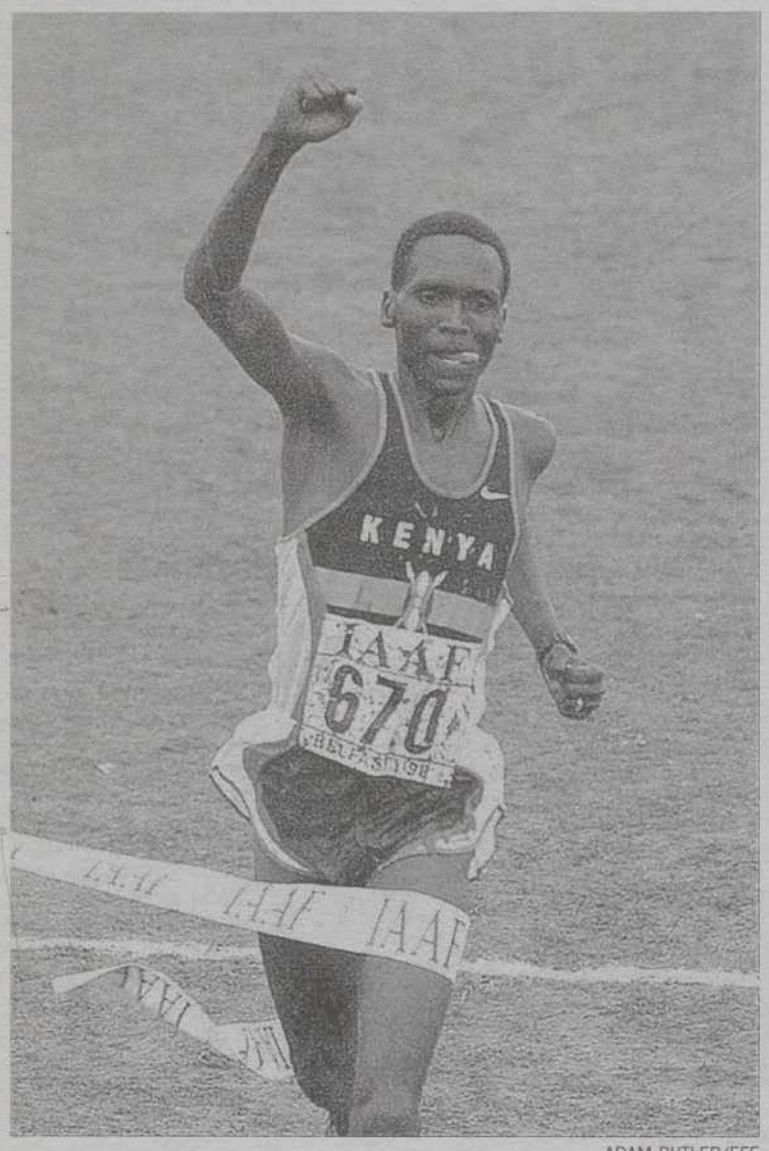

ADAM BUTLER/EFE

Paul Tergat celebra brazo en alto llegar primero a la meta

Quinto título para el keniano Paul Tergat

España igualó el cuarto puesto logrado en Marraquesch

EFE
BELFAST

Paul Tergat logró el quinto título mundial consecutivo de cross, en una jornada en la que el portugués Paulo Guerra se alzó con la medalla de bronce.

Excepto Tom Nyariki, el equipo de Kenia tomó posiciones al frente de un grupo de corredores pronto alargado por la influencia del ritmo marcado por Chelanga, seguido por sus compatriotas Patrick Ivuti, Paul Koech, Paul Tergat y Evans Ruto, más Paulo Guerra.

Patrick Ivuti, de 21 años, pasó el km.3 en 12:26. Sorteando los canales de barro, mas sin bajar el ritmo, los fugados cubrieron el k.5 en 15:37.

Los que habían suspirado por un duelo Paul Tergat-Paul Koech perdieron toda esperanza antes del km.6 porque Koech, campeón del mundo de medio maratón y plusmarquista mundial de las 10 millas, con aspiraciones a batir el 11 de abril en Holanda el récord universal de los 10 kms. en ruta, se vino inesperadamente abajo, entre otras cosas, por una perceptible incomodidad al «sube y baja» en el parque de Barnett Demesne.

Cuando Paul Tergat decidió dar el primer tirón, automáticamente Patrick Ivuti se fue al segundo plano de la carrera. Estas circunstancia coincidió con el ataque de Paulo Guerra a Evans Ruto, una vez que Paul Koech quedó descolgado.

Tergat, que hizo un par de kilómetros en plan conservador y que hizo una invitación a Ivuti para que le adelantara, dio el golpe maestro a unos 300 metros del final y remató la faena en 38:28 y cuatro segundos sobre Ivuti.

El festival de Kenia lo fracturó Paulo Guerra, medallista de bronce. Kenia, Etiopía y Portugal ocuparon los tres primeros puestos por selecciones. España, que superó a Marruecos, se situó en cuarto lugar, el mismo que en Marraquech, por lo que fue la única nota tranquilizadora en estos mundiales caracterizados por la decepción cuando no el fracaso.

Xavier Cortés Huete (23), fue el mejor español seguido de Julio Rey (24), Enrique Molina (25) y Carlos Adán (28).

Al final, España fue séptima en la categoría junior masculina con Pedro Nimo (32) y undécima en el cross corto femenino.

ODRIOZOLA: «ESPAÑA PUDO SER SEGUNDA»

■ El presidente de la Federación Española de Atletismo, José María Odriozola, destacó la actuación del equipo español de cross largo masculino en los campeonatos del mundo al considerar que «si hubieran puntuado seis, España habría sido segunda, detrás de Kenia». Odriozola manifestó, no obstante, que la actuación española en Belfast ha sido «en general, decepcionante» y que los corredores no se han adaptado «a un circuito que estaba pesado».

El Villa de Madrid para el tanzano Julius Gidabuday

EFE
MADRID

El tanzano Julius Gidabuday, con un tiempo de 1 hora, 1 minuto y 3 segundos, se adjudicó la victoria en la undécima edición de los 20 kilómetros Villa de Madrid, en la que el catalán Pere Arco terminó en segunda posición (1:01.13) y la palentina Angelines Rodríguez consiguió el triunfo en categoría femenina (1:12.39).

Gidabuday controló la carrera, que tuvo este año récord de inscripción con 5.300 participantes, prácticamente desde el principio, y en el kilómetro 4 se colocó en cabeza, seguido de un grupo en el que figuraban el segundo y el tercer clasificado al final, Pere Arco y el keniano Muriuki, respectivamente, además de Antonio Pérez, que acabó cuarto, y Carlos de la Torre, que no pudo terminar entre los diez primeros.

Gómez gana en Azpeitia

Alejandro Gómez, Alberto Juzdado, primero y segundo en categoría masculina, y Rocío Ríos, vencedora entre las mujeres, demostraron ayer en el VI Medio Maratón Azkoitia-Azpeitia estar en buena forma y llevar el camino correcto de cara a sus compromisos más importantes de la primera parte de la temporada.

Los tres acabaron muy satisfechos del «test» que para ellos ha supuesto la carrera guipuzcoana y se mostraron ilusionados en los maratones a los que tendrán que hacer frente dentro de tres semanas, el de Rotterdam el gallego, y el de Londres el madrileño y la asturiana.

Gómez ganó la carrera al imponerse al sprint a Juzdado, su compañero durante la segunda parte de la prueba y corredor que hizo la selección definitiva tras el paso por el kilómetro 10, que la cabeza de carrera alcanzó en 29 minutos y 37 segundos.

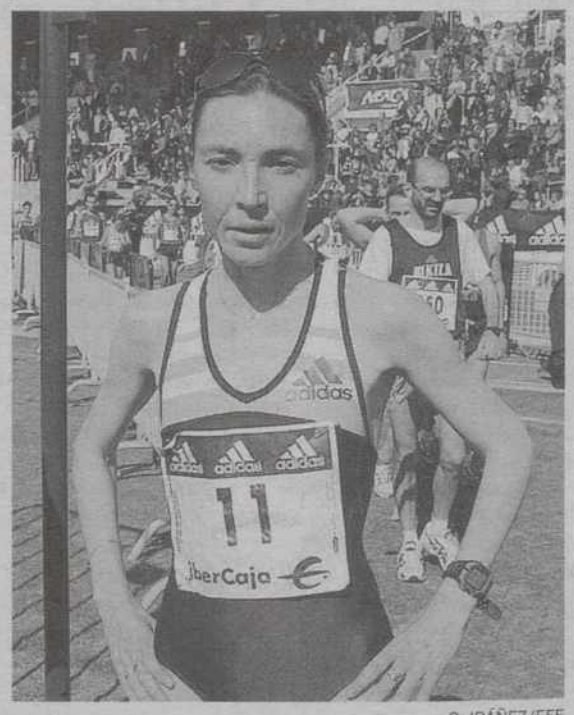

C. IBÁÑEZ/EFE

La atleta palentina Angelina Rodríguez, perteneciente al Club Adidas, resultó vencedora de la prueba de los 20 kilómetros «Villa de Madrid», en los que invirtió un tiempo de 1 hora, 12 minutos y 39 segundos.

Sabemos que disfrutas con todo lo DEPORTIVO, *que tienes intereses en el* CAMPO, *que defiendes la* ECOLOGÍA, *que apoyas el* DEPORTE BASE, *que sigues de cerca el* FÚTBOL BASE, *que te apasiona el* CINE, *que estás al día del mundo del* MOTOR, *que necesitas la* GUÍA DEL INVERSOR, *que no te pierdes* EL DOMINICAL, *que tienes más tiempo* EN DOMINGO...

Suplementos

PORQUE SABEMOS QUE PALENCIA TE INTERESA

Lunes DEPORTIVO *y* CAMPO, *martes* ECOLOGÍA, *miércoles* DEPORTE BASE, *jueves* FÚTBOL BASE, *viernes* CINE, *sábado* MOTOR, *domingo* GUÍA DEL INVERSOR, EL DOMINICAL *y* EN DOMINGO.

T ALLER DE DISEÑO/DB

M.C.D.2022

GIMNASIA RÍTMICA / CAMPEONATO PROVINCIAL

ROSA MARCOS

Quince gimnastas pertenecientes al Club Palentino de Gimnasia Rítmica y, a su vez, al Centro de Tecnificación, acudieron en la jornada de ayer al Pabellón Municipal de Deportes.

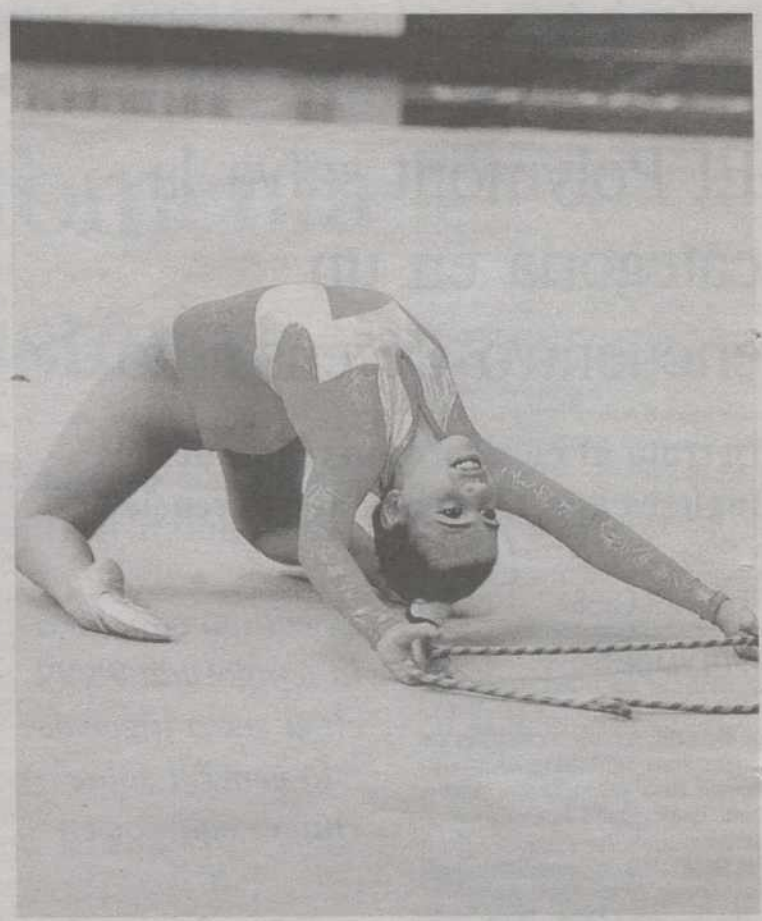

ROSA MARCOS

Inés Marcos (Alevín), María Ramajo (Infantil), Verónica Aguado (Junior) y Rocío Domínguez (Juvenil) fueron las primeras clasificadas en el torneo celebrado en la matinal de ayer domingo

Quince gimnastas se exhiben en el Pabellón Municipal

Las entrenadoras deberán seleccionar las componentes para los regionales

ALBERTO ABASCAL
PALENCIA

Quince gimnastas pertenecientes al Club Palentino de Gimnasia Rítmica y, a su vez, al Centro de Tecnificación, acudieron en la jornada de ayer al Pabellón Municipal de Deportes para participar en el Campeonato Provincial de Rítmica organizado y convocado por la Delegación Provincial.

El torneo estaba convocado para las categorías Alevín (manos libres y pelota), Infantil (manos libres, cuerda y aro), Junior (cuerda, pelota y cinta) y Juvenil (aro, pelota, mazas y cinta). En este sentido, las clasificaciones finales en cada categoría y en cuanto a las posiciones de honor quedaron de la siguiente forma:

Alevín: 1. Inés Marcos; 2. Sheila Meneses; 3. Beatriz Rey.

Infantil: 1. María Ramajo; 2. Natalia Díaz; 3. Mónica Pobes.

Junior: 1. Verónica Aguado: 2. Rocío Ramajo; 3. Adelaida Moro.

Juveniles: 1. Rocío Domínguez; 2. Sheila García; 3. Silvia Palenzuela.

A partir de ahora, las entrenadoras deberán decidir los equipos de gimnastas que acudirán a los campeonatos regionales, tanto en la modalidad individual como por conjuntos.

Por lo demás, el delegado provincial de Gimnasia, Manuel Pérez Alija, destacó sobre el torneo celebrado en el Pabellón Municipal que "ha resultado un poco largo, pero las chicas se han dado todo lo que tenían y han demostrado que están en buena línea, pese a que este deporte es muy sacrificado y difícil".

FÚTBOL FEMENINO / PRIMERA DIVISIÓN

El CIA Hormigones Saldaña no se descompuso esta vez

CIA H. SALDAÑA	2
TRES CANTOS	3

CIA HORMIGONES SALDAÑA: Esther, Anita, Susana, Belén, Bea, Maru, Marian, Mari Mar (Motila), Natalia, María y Rosa (Sara).
TRES CANTOS: María, Nuria, Laura, Liliana, Tamara, Laude, Mary (Vanesa), Belén, Rebeca (Elena), Keka y Julia.
ÁRBITRO: Dirigió el encuentro el colegiado Fernández López, auxiliado por Munguía y Medina.
GOLES: 0-1.-min. 37: Keka; 0-2.-min. 56: Rebeca; 1-2.-min. 70: María; 1-3.-min. 70: Rebeca; 2-3.-min. 75: Bea.

DP
PALENCIA

Partidazo del Club Internacional de la Amistad Hormigones Saldaña en el que fue ayer el último partido del Campeonato de Liga.

Las palentinas no querían despedirse de la categoría sin una victoria en los campos de la CIA y desde el comienzo del encuentro comenzaron a trabajar con entusiasmo, pero fueron las madrileñas las que se adelantaron en el marcador, aunque esta circunstancia no amilanó al conjunto de Esteban, que hasta el último minuto buscó el tanto del empate. Habría que destacar a Esther, que ocupó la portería, y el tanto de Bea, primero que marca en Primera.

ENRIQUE CAÑA

Una jugada del encuentro que ayer protagonizaron CIA Hormigones Saldaña y Tres Cantos.

M.C.D.2022

RUGBY / PRIMERA DIVISIÓN

El conjunto palentino logró ayer en el último partido de Liga de la presente campaña celebrado en tierras gallegas una renta suficiente para permanecer en la Primera División una temporada más

El Polymont salva la categoría en un encuentro de ensueño

Derrotó al cuadro pontevedrés del Os Ingleses por 23 puntos de diferencia

OS INGLESES	5
POLYMONT	28

OS INGLESES: Gordillo, Delgado, Fernández, Labrador, Norlo, Torres, García, Couto, Carrasco, Blanco, Antolín, Zarvicio, Lamus y Cristo. También jugaron Campos C. y Campos J.
POLYMONT: Rafa, Guillermo, Nacho, Gadafi, Tinín, Gonzalo, Alfredo, Andrés, Pablo, Iván, Josías, Javi, Mota y Nachito. También estaban convocados Óscar, Willy, Luis, Fernando, Silvino y Fernando.
ÁRBITRO: Dirigió el encuentro el colegiado asturiano Rafael Blanco.

DP
PALENCIA

El cuadro palentino del Polymont logró en la jornada de ayer la permanencia una temporada más en la categoría de la Primera División masculina de Rugby al vencer por una diferencia mayor de nueve puntos al cuadro pontevedrés del Os Ingleses en partido que ambos conjuntos disputaron en tierras gallegas y en el que era el último encuentro de Liga de la presente temporada.

Los palentinos acudían a la cita gallega conscientes de que tenían ante sí un compromiso muy complicado puesto que le era necesario ganar el encuentro por un margen mayor de nueve puntos para salvar la categoría.

Con estas premisas, los jugadores del Polymont, liderados por su capitán, Gonzalo, salieron al terreno de juego muy mentalizados de lo que debían realizar en todo momento. La concentración dio su fruto cuando al finalizar la primera mitad, el marcador ya reflejaba un significativo 0-13 para el combinado de Palencia.

El buen juego en la delantera con buenas agrupaciones y la presión en el centro hizo que Polymont no encontrara resistencia ante un sorprendido equipo de Os Ingleses, que se mostró en todo momento muy inferior.

Con 0-13, acabó la primera parte del encuentro. Si en la primera mitad el dominio había sido palentino, otro tanto de lo mismo se podría decir de la segunda parte. Gonzalo, Mota, y Josías lograron ensayos tan espectaculares como valiosos para conseguir el objetivo final que no era otro que ganar por más de nueve puntos de diferencia.

Tres golpes de castigo materializados por Pablo, además de una transformación, y otra de Óscar, redondeó el buen trabajo realizado por el equipo castellano y leonés en este último partido de Liga.

Al final, 5-28 para Polymont en el mejor partido del Polymont a lo largo y ancho de la temporada y precisamente cuando más lo necesitaba.

Por lo demás, el Universidad de Cantabria cayó derrotado en la jornada de ayer, por lo que Polymont concluyó la campaña 98/99 en sexto lugar entre los nueve equipos que iniciaron la competición.

En definitiva, triunfo histórico para un Polymont que se ganó a pulso la permanencia en la Primera División en un partido de ensueño.

El equipo concluyó la temporada 98/99 en el sexto lugar de la general sobre nueve equipos en liza

ROSA MARCOS

Una jugada del Polymont en la presente temporada liguera durante un partido jugado en Palencia.

BALONCESTO / SEGUNDA DIVISIÓN

Paseo militar de Filipenses Caja Duero frente al Grupo Mitra

FILIPENSES	96
GRUPO MITRA	49

FILIPENSES CAJA DUERO (51+45): Patricia (10), Mónica Bravo (7), Rosa (18), Pilar (5), Mimi (13) -cinco inicial- Silvia (9, 1t), Ana Cristina (5, 1t), Cristina (4), Rosana (6), Isabel (5) y Cuadrillero (14).
GRUPO MITRA (24+25): Casares (5), Solís (14), Teresa 87), García (5), Fernández (5) -cinco inicial- Robles, Blázquez (4), Pérez y Blázquez M. (9).
ÁRBITROS: Dirigieron el encuentro los colegiados García y Ramos.

DP
PALENCIA

El conjunto palentino de Filipenses Caja Duero logró en la jornada de ayer un clara victoria ante el equipo leonés del Grupo Mitra en un partido que como en la mayoría de los encuentros de la presente temporada por parte del equipo colegial resultó claro a partir del minuto cinco de la primera mitad. Las jugadoras que entrena Enrique González sólo encontraron férrea defensa en los primeros cinco minutos de partido, pero a partir de ese momento comenzaron a mandar en el marcador con una superioridad manifiesta.

Por lo demás, lo importante en esta faceta fue el hecho de que las colegiales se hicieron con el partido con jugadoras que habitualmente ocupan lugar en el banquillo.

Por lo demás, el técnico se mostró en este sentido muy conforme con el juego desplegado por su equipo en un partido que pese a ser claro desde un principio, sirvió, por otro lado, para coger ritmo de cara a lo que será la segunda fase de la competición con los mejores equipos y donde las palentinas deberán dar el do de pecho.

Por lo demás, un partido de trámite para Filipenses Caja Duero que, por cierto, sigue imbatido desde que comenzó la temporada pero que en la jornada de ayer se mostró como un equipo con proyección puesto que la victoria se obtuvo gracias al trabajo de las componentes del banquillo, importante faceta para los importantes compromisos que se avecinan.

ROSA MARCOS

Una jugada del encuentro Filipenses Caja Duero- Grupo Mitra disputado ayer en Palencia.

Las jugadoras de banquillo brillaron

Las colegiales siguen imbatidas

M.C.D.2022

BALONMANO

Los grandes éxitos conseguidos por la selección española y los clubes de ASOBAL en las últimas competiciones internacionales han supuesto un claro ascenso de la popularidad de esta disciplina, menos en Palencia

"En los centros no se fomenta el deporte", afirma Maisterra

El entrenador del Balopal considera que el aspecto económico "también ha influido en la escasa promoción del Balonmano"

DANIEL PASCUAL
PALENCIA

En Palencia son cada día menos los chicos que practican el Balonmano.

Pese a todo, la Agrupación Deportiva Balopal continúa una temporada más, y ya van seis con esta denominación, con la promoción y la organización de este deporte en la ciudad.

"El club nació hace siete años, pero llevamos ya muchos años metidos en el Balonmano, primero como jugadores y luego en la Escuela Municipal", explica el entrenador de Segunda División del Peugeot Aupasa Balopal, Juan Antonio Maisterra.

Para él, lo principal es que cada vez hay menos chicos en los colegios debido a la escasa natalidad de los últimos años.

"En los colegios se están quedando sin chavales. El número de alumnos ha bajado considerablemente y, encima, en los centros no se fomenta que éstos participen en alguna actividad deportiva".

"Lo más importante es que hagan deporte para que desarrollen su personalidad y no se queden en casa los sábados por la mañana viendo la tele. Además, es una forma de conocer gente", añade uno de los hombres que más hace para que Palencia pueda tener un equipo de Balonmano.

Se lamenta que en los últimos años se haya estancado el número de practicantes de este deporte en la capital y provincia

El entrenador del Peugeot Aupasa Balopal ve el mayor problema en los colegios donde no hay nadie que intente que los chavales hagan deporte. "Siempre están más preocupados de otras actividades. Incluso muchas veces no se hace caso a las clases de Educación Física que están establecidas por el Ministerio de Educación", comenta Juan Antonio Maisterra.

Por lo demás, el otro asunto que ha hecho que el número de practicantes haya bajado considerablemente en la provincia es el económico. Hace 12 años había equipos en la mayoría de los pueblos, lo que permitía que hubiera una competición en Palencia. Pero la falta de dinero ha hecho que desaparecieran todos los clubes y en la actualidad sólo hay dos: el Balopal y el Milenium, que es femenino.

"Nosotros vamos a Valladolid a competir, ya que no íbamos a estar todo el año entrenando para jugar un partido en el sector regional. El único problema que tenemos es que debemos ir a jugar todos los partidos allí y eso supone un gasto económico mayor, aunque la competición es mucho más interesante que en cualquier otra ciudad de la región", apostilla el representante de la Agrupación Deportiva.

Otra de las dificultades con las que debe luchar el Balonmano palentino es la falta de una Delegación Provincial. Para los dirigentes del Peugeot Aupasa es un tema "bastante complejo" por que si en el aspecto económico y burocrático sería positivo, para el deportivo no les beneficiaría en absoluto.

"Si hay una Delegación tendríamos que competir en Palencia, con lo que volveríamos a tener que jugar tres o cuatro partidos al año. Y en estos momentos esto no es ni viable ni bueno para los chicos. Lo único es que habría algo más de dinero", anuncia Juan Antonio Maisterra. En el tema deportivo, la agrupación cuenta con equipos en las categorías cadete masculino, juvenil masculino y femenino y el equipo de segunda división. Para su entrenador la principal labor que debe desempeñar el club es la de conseguir chicos que jueguen al Balonmano, "para que en un futuro haya gente de la que se pueda tirar".

"En categoría masculina hay muy pocos chicos y siempre tenemos que estar pendientes, de con cuantos vamos a poder contar, para saber si hacemos un equipo en una categoría o no. Esto no sucede con las chicas, ya que gracias al trabajo que se ha desempeñado en los últimos tiempos hay una buena base que esperemos se conserve", indica el técnico palentino.

Palencia no cuenta con una Delegación de esta modalidad deportiva por lo que los equipos se deben desplazar a Valladolid

Respecto a si hay posibilidades de ascenso a la Primera División, el responsable del equipo de Segunda cree que es complicado. "En primer lugar, para participar en primera división es necesario un presupuesto muy alto, ya que los desplazamientos son muy largos y costosos. También necesitaríamos un grupo de chicos que estuvieran juntos durante tres o cuatro años y pudieran madurar tanto física, como deportivamente", dice el entrenador.

ÓSCAR NAVARRO

Juan Antonio Maisterra, entrenador del primer equipo de la Agrupación Deportiva Balopal.

EL CONTRASTE DE PALENCIA CON LA "BONANZA" NACIONAL

■ El Balonmano en Palencia es un deporte en pleno estancamiento. La disminución de los chicos en los colegios, unido al escaso fomento por parte de los colegios y de las instituciones, han hecho que en los últimos años el descenso de practicantes y equipos haya sido bastante notable, quedando Palencia con tan sólo dos clubes.

Esta triste situación contrasta con el mayor apogeo de este deporte a nivel nacional, debido principalmente a los éxitos conseguidos por la selección en las Olimpiadas y en los Campeonatos del Mundo. Además, habría que resaltar los continuos logros de los equipos españoles en las competiciones europeas, en las que año tras año, clubes como el Barcelona, Ademar de León, Caja Cantabria o San Antonio se hacen con los títulos, y a los que este año se les podrían sumar el Ciudad Real, que va a disputar la Final de la Copa de las Ciudades, o el Balonmano Valladolid, que intentará conseguir la Copa EHF, contando, además, con la irrupción del "fenómeno" Urdangarín.

M.C.D.2022

MONTAÑISMO

DP

Imagen de montañeros en plena excursión por un macizo realizada en el norte de la provincia palentina.

Con el objetivo de preparar una nueva "hornada" de montañeros palentinos, se está impartiendo desde el pasado nueve de marzo un curso de iniciación con el objetivo de descubrir esta actividad deportiva

Vivencias en las altas cumbres

VIDAL RIOJA BERTRAND

Organizado por el Patronato Municipal de Deportes en colaboración con el Club de Montaña Espigüete está siendo impartido por varios monitores de la empresa palentina Actividades de Aire Libre y Aventura. El curso está dirigido a 25 palentinos que tengan inquietud por iniciarse en el mundo del Montañismo y se está desarrollando a través de sesiones teórico-prácticas, impartidas todos los martes y los jueves a lo largo de tres semanas del presente mes de marzo en el aula del Frontón Municipal de Eras de Santa Marina donde se desarrolla distintos temas relacionados con la materia. También se ha incluido como actividad final de una salida práctica que se realizará los días 3 y 4 de abril que, con base en el refugio de montaña propiedad del Club de Montaña Espigüete, servirá para aplicar todos los conocimientos adquiridos a lo largo del curso. La actividad consistirá en una ascensión de montaña en Fuentes Carrionas y una jornada de escalada en Recuevas. Por último, se realizará una evaluación, proyección del desarrollo del curso y entrega de diplomas en el aula el día 15 de abril a las 20,30 horas.

DP

El Patronato Municipal de Deportes ha puesto en marcha un variado programa dedicado a las actividades de Montañismo.

M.C.D.2022

Demasiada pasividad

MANUEL GARCÍA ÁLVAREZ

LA institución del Procurador del Común de Castilla y León ha iniciado de oficio una actuación sobre la venta de bebidas alcohólicas de más 18 grados en las gasolineras y en las áreas de servicio de las nueves provincias de nuestra Comunidad autónoma, venta que me parece está en flagrante contradicción con la ley.

Y no sólo porque pueda suponer un caso de competencia desleal con los establecimientos de hostelería y otros, sino porque tal actividad ilegal contribuye a poner en grave peligro la vida y la integridad física de las personas; razones por las cuales el Parlamento de Fuensaldaña aprobó en su día la normativa vigente en la materia.

A nadie a estas alturas se le oculta la triste importancia del alochol como factor que está en el origen de un elevado número de muertes o de lesiones -muchas de ellas con consecuencias gravísimas para toda la vida- producidas en accidentes de tráfico. Y es que éstos tienen entre otros "hitos" en España ser la principal causa de muerte "no natural"; la primera causa de muerte, incluida la "natural" en el tramo de edades comprendidas entre los 18 y los 25 años; y la principal causa de minusvalías y discapacidades. No hace mucho que investigaciones realizadas por la Universidad de Valladolid llegaban a la conclusión de que, habiendo tomado muestras de personas fallecidas en accidentes de circulación, en más de la mitad había alcohol.

Además, las víctimas no son sólo las personas responsables del accidente, que han ingerido en exceso el alcohol, sino también, frecuentemente, terceros inocentes que pagan las consecuencias de imprudencias ajenas y en su caso -de aquí la intervención del Procurador del Común- de la pasividad de las autoridades.

Y es que aunque, efectivamente, esté teniendo lugar un importante aumento de la sensibilidad en las Administraciones, parece que queda un largo camino por recorrer, no sólo en orden a la adopción de nuevas medidas normativas sino, y tal vez sobre todo, en la voluntad de hacerlas cumplir. En esta dirección va, por ejemplo, la Carta Europea sobre el alcohol, que fija una serie de estrategias para combatir el mal en cuestión, entre ellas: establecer y hacer cumplir leyes que disuadan eficazmente de conducir bajo los efectos del alcohol.

Pues bien, centrándonos en el tema que hoy nos ocupa, cabe recordar que tanto las áreas de servicio como las gasolineras son establecimientos a los que se accede, y de los que se sale, utilizando vehículos de motor, por lo que la venta de alcohol en los mismos aumenta el riesgo de accidentes de circulación.

Por otro lado, algunos de estos establecimientos se han llegado a convertir en lugares habituales de suministro de bebidas alcohólicas -también para los menores de edad- sobre todo a determinadas horas como consecuencia de la libertad de horarios existente en los mismos.

Ello me parece tanto más grave cuanto que se ha podido constatar el reiterado incumplimiento de la prohibición de venta de bebidas de más de 18 grados en este tipo de instalaciones, prohibición que recoge expresamente la Ley de Prevención, Asistencia e Integración Social de Drogodependientes.

A la vista de todo ello, y haciendo uso de las facultades contempladas en el Estatuto de Castilla y León, que me encomienda no sólo la defensa de los derechos sino también la tutela del ordenamiento jurídico, me he dirigido a las correspondientes administraciones recomendando la adopción de medidas que contribuyan a evitar los hechos aludidos.

(*) Procurador del Común.

El alcohol está en el origen de no pocos accidentes.

DESDE BARCELONA SIN RUBOR

La reinserción del dinero

NURIA DONAT OBIOL

LA decimonónica expresión "aborrece el delito y compadece al delincuente", ha dado paso al abstracto y generalista concepto de la reinserción del penado.

La moderna doctrina penitenciaria proclama, como fin de la privación de libertad del reo, la rehabilitación del mismo para su posterior incorporación a la sociedad. En consecuencia, el encarcelamiento ni es una "pena" en sentido estricto, ni es un instrumento para garantizar la seguridad de los ciudadanos que observan la Ley, ni es, Dios nos libre, el castigo que merece el transgresor.

Solo aquel insensato que no tenga en estima su reputación se mostrará, hoy en día, partidario de la cadena perpetua. La prisión de por vida es materia propia de ciudadanos primitivos, radicalmente conservadores, bastante carcas y desde luego sospechosamente reaccionarios. Y, ¿quién quiere ser tachado de todo eso?.

La reinserción es como el ungüento amarillo, sirve para todo. Desde el joven delincuente hasta el más sanguinario de los asesinos, pasando por los violadores de la peor calaña, no hay criminal que no pueda ser reinsertado por más reincidente que sea y por más abominables que hubieran sido sus fechorías.

Y, naturalmente, dentro del grupo de "reinsertables" figuran, sean cuales sean sus atrocidades, faltaría más, los terroristas. Que reinserción, como la madre, no hay más que una, y que la llamada paz de las provincias vascongadas tiene un precio. Un precio que a pesar de las casi mil víctimas del terrorismo, todavía debe pagarse. Y la factura es clara: la libertad y el correspondiente seguro de desempleo -la reinserción con pan es mejor-, para los verdugos de esos mil seres humanos, vil y cobardemente asesinados.

Cuando tengamos a todos los reos de los más diversos crímenes contra la vida y contra la humanidad, en la calle disfrutando de su mensual asignación a cargo del INEM, podríamos plantearnos otra reinserción que se me antoja socialmente mucho más interesante. Me estoy refiriendo a la reinserción del dinero negro procedente de la ocultación fiscal.

Ojo, no confundir dinero negro fiscal, con dinero procedente del narcotráfico o del crimen organizado, incluido el terrorismo, naturalmente. Que una cosa es dársela con queso a la Agencia Tributaria del Estado y otra muy distinta las drogas o el chantaje.

Los más cándidos de los políticos, los funcionarios más ignorantes y los desinformados en general, creen que con la llegada del euro, el dinero negro acumulado en cajas fuertes, colchones y escondites domésticos de variopinta configuración, aflorará puerilmente hincándose de rodillas delante del primer inspector de Hacienda que le salga al paso. Fenómenos de tal naturaleza se producirán de tarde en tarde -que de todo hay en la viña del Señor-, y serán sus protagonistas aquellos defraudadores cuyo riego cerebral sufra disfunciones de muy alto calado.

La inmensa mayoría de los poseedores del negro pecunio, está reinsertando su opaco caudal de dos formas muy claras y seguras. La primera de ellas, y la favorita por ese tipo de dinero, es el mercado inmobiliario. Quienes conocemos el sector, constatamos cómo cada vez más, las operaciones incluyen un porcentaje creciente de dinero no declarado.

El precio de un inmueble es objeto de menor negociación, si el vendedor se muestra flexible con la cantidad de dinero negro que acepta en la operación. La consecuencia es que el mercado, presionado por las masas de numerario que afluyen a él ávidas de cobijo, se encuentra en una espiral alcista que ha sobrepasado cualquier previsión.

La segunda de las maneras para reinsertar el dinero es la consabida exportación, antes llamada evasión, de los billetes de banco a otro país. La cosa ha llegado a unos niveles que la frontera parece una romería. Al otro lado de los Pirineos, en las oficinas más próximas a los pasos fronterizos, las sucursales bancarias galas tienen empleados que dominan el español como un castellano viejo. Presenciar el patio de operaciones de uno de esos establecimientos un día que en Cataluña sea festivo y que en Francia sea laborable, es un espectáculo que sólo puede pagarse... con dinero negro.

El grueso del dinero negro está aun por salir a escena. Dejar que esos recursos hinchen los precios de las viviendas hasta hacerlos reventar, es una irresponsabilidad monumental. Evitar que esas pesetas convertidas en euros, se conviertan en recursos financieros en manos de otros países, sería, si hubiera coraje político para ello, una acertada acción de nuestro Estado. Pero luchar contra la demagogia que se desencadenaría ante una "reinserción" oficial del dinero negro, debiendo soportar las desgarradoras y tendenciosas alusiones a la injusticia de una "amnistía fiscal", es exclusivamente tarea de gobernantes que sepan ver, prever y entrever. Y naturalmente, es más fácil hacer tragar a la opinión pública la excarcelación de gentes con las manos manchadas de sangre, que explicar el beneficio que puede suponer para la comunidad la reinyección en el circuito económico de unos billones que bien aplicados al consumo y a la inversión generarán puestos de trabajo.

Para el asesino hay perdón y seguro de desempleo. Para el dinero negro sólo existe la cadena perpetua.

FIN DE SIGLO

Un asunto de perros

FROILÁN DE LÓZAR

NOS preguntamos qué es lo que ha desatado el instinto asesino de los perros. A mi lado, un grupo de personas discute sobre el tema del año. Uno de ellos asegura que esto ha pasado siempre, que hay, hubo y habrá perros que muerdan a la gente, que son los periódicos los que airean la noticia, que son los periodistas los que hurgan en la llaga, los que, apaciguado un poco -toca madera- el crimen pasional, la muerte de la mujer a manos del marido, han venido a alimentar el morbo con una historia de perros asesinos.

Otro del grupo habla de la gente que los prepara para defenderse de los demás, o para atacar a los demás, simplemente porque no piensan como ellos. Compruebo que todos se han olvidado de aquellos perros valientes que arriesgando su vida salvaron a los dueños o a unos niños que cayeron a un pozo; se han olvidado de ese perro de la televisión, educado para ser policía.

Es que pasas -señala un tercero- y miras con temor al perro y miras con intención al dueño y el dueño te mira, probablemente, fijos sus pensamientos en la misma línea, un perro, que no es el suyo, un perro que incluso muerde la mano que le mima, que acaba con la vida de un niño que jugaba, un perro contagiado por un virus, por algo que se escapa a nuestro entendimiento. Un perro como el suyo, al fin y al cabo.

Es como cuando se abre una herida, cuando tropiezas una y otra vez, y el golpe vuelve a coincidir en el mismo punto, y acabas por confundirlo todo, todos los perros te parecen malos, todos los hombres te parecen perros, detenidos ahí en esa línea roja, a punto de saltar sobre tu espalda, muertos de soledad como los hombres, aprendiendo lo que quisieron enseñarles su dueños para ganarse a gusto el mendrugo de pan.

Apuro el café y medito en ello. Toco madera. ¿Qué vendrá después de esto? -me pregunto-, mientras leo por descuido la ocurrencia de Corcuera: "el vino no tiene ni una pizca de alcohol". Y será, oiga, puede que sea, que a veces uno ya no sabe lo que es o no es, ni entiende por qué a los perros se les tuercen las neuronas hasta el punto de matar con alevosía y pensamiento. Y el caso no es aislado ni ocasional. Son muchas historias, son historias terribles para quienes las reciben en directo, y uno se pregunta cuándo terminará todo y qué teoría o argumento vendrá luego para que los periódicos tapen definitivamente esta herida infectada.

M.C.D.2022

Critica también al PSOE por el nombramiento europeo de la «antinacionalista» Rosa Díez

Arzallus dice que el PNV «baja del monte» a ETA y que Mayor Oreja sólo detiene comandos

El presidente del EBB del PNV, Xabier Arzallus, aseguró ayer en Zestoa (Guipúzcoa) que su partido está trabajando para preparar «la pista de aterrizaje» que facilite que ETA «baje del monte», mientras que el Gobierno limita a «detenter comandos y zumbando todo el día, lo que no ayuda a la pacificación». Además, criticó también al PSOE, que ha nombrado a Rosa Díez cabeza de lista para los comicios europeos tan sólo porque es «la máxima figura del antinacionalismo». Aprovecho su sermón dominical *para decir que PP y PSOE tienen miedo electoral.*

❑ **ZESTOA**/E.P.- Arzallus participó ayer en un mitin en Zestoa, tras inaugurar el nuevo batzoki de dicha localidad, donde EGI -las juventudes del PNV- celebró este fin de semana el «EGI Egunа». En su discurso, el dirigente nacionalista se mostró convencido de que el proceso de pacificación «va bien» y que, precisamente por eso, «chillan tanto y nos zumban todos los días».

Así, afirmó que en la transición ETA se mantuvo inmóvil, pero que actualmente tanto la organización terrorista como HB se han movido, en el camino de lograr la pacificación, mientras que «PP y PSOE siguen inmóviles», y tienen miedo a los resultados electorales.

En esta línea, recordó que el ministro de Interior, Jaime Mayor Oreja, acusa al PNV de preparar «la pista de aterrizaje a ETA», una labor que Arzallus reconoció que están realizando «para facilitar que entren en política», ya que eso es lo que se debe hacer, en lugar de detener constantemente comandos, «que no ayuda a la pacificación». Incluso afirmó que el PNV está logrando que HB cambie de opinión y se adentre en caminos de democráticos, con lo que se convertiría en una oposición fuerte al PNV dentro del propio nacionalismo.

«Estamos trabajando en contra de los intereses de partido, pero a favor de los intereses de este pueblo», señaló.

Además, recordó las críticas al PNV por sus conversaciones con HB y ETA previas a la tregua, para afirmar que ahora el Gobierno central tiene «conversaciones con HB y se queja de que ETA no se pone al teléfono, aunque probablemente se han puesto al teléfono los dos».

Xabier Arzalluz también se mostró muy crítico con el PSOE, que «está hecho unos zorros», por lo que se ve obligado a «arrimarse a la derecha» para que no lo acusen de «antiespañol». Por ello, afirmó, han nombrado a la dirigente socialista vasca Rosa Díez como cabeza de lista para las europeas, ya que es una «figura del antinacionalismo» con la que pretenden «engañar del Ebro para abajo».

Igualmente, aseguró que dirigentes del PSOE como Joaquín Almunia han llegado a «insultar» al PNV, por lo que recordó que precisamente en estos días se están produciendo declaraciones ante la Justicia por el asesinato del dirigente de HB Santiago Brouard, en el que están implicados antiguos altos cargos socialistas, como Julián Sancristóbal.

Asimismo, acusó a dichos partidos de utilizar la «kale borroka» (violencia callejera) como argumento para sus ataques al nacionalismo «como si fuera el no va más». Sin embargo, afirmó que el propio PNV, con anterioridad, ha recibido más ataques y agresiones que el PP y PSOE juntos.

Al mismo tiempo, arremetió contra los que utilizan dicha violencia, al afirmar que Jarrai sólo sabe hablar de la «kale borroka», con lo que «hacen el juego a Mayor Oreja» y, además, hacen «el ridículo», cuando en la vida y la política «se pueden hacer muchas cosas, pero no el ridículo».

El portavoz del PNV, Joseba Egibar, se refirió a la violencia callejera y dijo que su partido «no dará ni un paso» para alcanzar la libertad del pueblo vasco con esos métodos.

EFE

Arzallus, en la inauguración de un *batxoki* en Zestoa.

Los socialistas valencianos buscan candidato para ganar a Zaplana

❑ **VALENCIA**/EFE- El secretario de Organización del PSOE, Cipriá Ciscar, negó ayer la existencia de una operación de acoso contra el hasta el sábado candidato socialista a la Presidencia de la Comunidad Valenciana, Joan Romero, e indicó que el PSPV-PSOE «ha de hacer en estos momentos el esfuerzo de aglutinar a todos».

Romero anunció el sábado su dimisión como dirigente del PSPV-PSOE y como aspirante a la Presidencia de la Generalitat, después de que el Comité Nacional de su formación aprobara -por 115 votos a favor, 101 en contra y uno en blanco-, unas candidaturas electorales que introducían importantes cambios sobre la propuesta inicial que el propio secretario general y la ejecutiva habían realizado.

Ciscar, también valenciano, explicó que lo ocurrido se enmarca dentro de «la normalidad, en la medida en que nos encontramos aún en una fase previa, ya que hasta el 10 de abril no se hacen definitivas las candidaturas» socialistas para las elecciones del 13 de junio.

Por lo tanto, agregó el secretario de Organización, en un plazo de diez días «y en el ámbito propio del partido en la Comunidad Valenciana se tomarán todas las decisiones». Pese a reconocer que «sin duda lo deseable» hubiera sido no tener este «problema», Ciscar indicó que lo acontecido «supondrá un impulso importante para aglutinar a una mayoría social».

Declinó pronunciarse sobre qué personas podrían optar a la candidatura y sólo indicó que «hay un 50 por ciento de posibilidades» de que sea mujer u hombre, «en cualquier caso será una candidatura fuerte, potente y generará ilusión» para ganar los próximos comicios. «Hay excelentes candidatos y candidatas, y en estos momentos hay una voluntad de encontrar al mejor», redundó Ciscar, quien señaló que actualmente no hay ningún congreso extraordinario a la vista. Algunas fuentes apuntan como posibles candidatos a los ex ministros Carmen Alborch y Antoni Asunción.

Manifestó asimismo que no le consta que haya existido una operación de acoso contra Romero, «sólo ha habido decisiones democráticas en un ámbito propio y una decisión personal».

Adelantó que la Ejecutiva Federal del PSOE «zanjará y resolverá el lunes este asunto, en lo que está de parte» de este órgano, «lo demás será en el ámbito valenciano. Por lo tanto, la Ejecutiva no va a intervenir en las propuestas o en las candidaturas, sino que serán los valencianos quienes tendrán toda la ayuda y el respeto para la toma de decisiones».

Los socialistas necesitan pronto un candidato para disputar la Generalitat a Eduardo Zaplana (PP), en el poder desde las últimas elecciones.

Reclaman que se indemnice también a las víctimas del terrorismo de extrema derecha

❑ **MADRID**/E.P.- El PNV, a través de su portavoz en el Congreso de los Diputados, Iñaki Anasagasti, pretende que la Ley de Ayuda a las Víctimas del Terrorismo incorpore, entre otros casos, la muerte de tres obreros en Vitoria en 1976. Además, advirtió, en declaraciones a Europa Press, que si finalmente se fija 1968 como fecha para poder recibir indemnizaciones «hay que partir de la base de que desde ese año hasta 1975 el terrorista máximo se llamaba Francisco Franco».

Por su parte, IU bajara la posiblidad de que la fecha a partir de la cual las víctimas puedan percibir ayudas sea 1975, año en el que murió Franco, mientras Eusko Alkartasuna opta por 1977, con la Ley de Amnistía.

Anasagasti detalló que aunque el PNV no tiene aún ninguna postura oficial sobre la citada iniciativa, por considerar que es un asunto que necesita reflexión, es partidario de indemnizar a las familias de los huelguistas que el 3 de marzo de 1976 murieron en un enfrentamiento con la Policía y que estaban reunidos en asamblea en la iglesia de San Francisco de Asís.

«Lo que no toleraremos en ningún caso es que los fusilamientos de esa época, lo sucedido en Vitoria en 1976 y los atentados de la extrema derecha no se tomen en consideración porque sería algo inadmisible, ya que supusieron claras violaciones de los derechos humanos», subrayó.

Señaló que cuando ETA atentó contra Carrero Blanco «algunos diputados que actualmente se rasgan las vestiduras por algunos asuntos, en esa ocasión brindaron con champán, cosa que el PNV no hizo, porque todavía nos merece el máximo respeto».

Izquierda Unida ha decidido incorporar la denominada matanza de Atocha, el 24 de enero de 1977.

Ataques con cócteles molotov contra los domicilios de responsables de UPN y PSOE

❑ **MADRID**/EFE.- Un concejal de UPN en la localidad navarra de Villava y un dirigente del PSE-EE en Andoain (Guipúzcoa) son los últimos representantes políticos que han sido objeto, durante la madrugada del domingo, de diversos actos de violencia callejera.

Uno de estos actos fue el perpetrado contra el domicilio de Estanislao Amutxategi, secretario de organización del PSE en Andoain, contra cuya vivienda fueron lanzados cuatro «cócteles molotov» que impactaron en la fachada del inmueble.

Además, se arrojó otro artefacto contra su vehículo, que resultó totalmente calcinado.

Por otra parte, unos desconocidos arrojaron también cuatro cócteles molotov contra la vivienda de José Luis Ruiz, concejal de UPN en la localidad navarra de Villava.

El ataque no causó desgracias personales y aunque dos de los artefactos penetraron en la vivienda, sólo resultaron rotos algunos cristales y persianas.

Tanto Amutxategi como Ruiz expresaron su intención de seguir ejerciendo la actividad política.

El dirigente socialista recordó que no era la primera vez que sufría una acción de estas características y dijo que él, que desde hace treinta años ha luchado contra el fascismo, va a seguir haciéndolo por la libertad y la democracia del País Vasco.

Por su parte, el concejal de UPN en Villava reconoció que «el susto ha sido terrible», pero subrayó que aguantará. «El objetivo del ataque es meternos miedo, pero no lo van a conseguir y aquí seguiremos», añadió.

Las reacciones de los representantes políticos, a excepción de HB, en contra de estos ataques se sucedieron durante la jornada.

El presidente de Navarra y de UPN, Miguel Sanz, expresó su solidaridad con el dirigente socialista en Andoain y aseguró que el ataque contra el concejal de Villava forma parte de «una estrategia electoral que pretende meter miedo al PP y, en Navarra, a UPN».

M.C.D.2022

ENTREVISTA

JAVIER GÓMEZ DE LIAÑO

MAGISTRADO Y ESCRITOR

«El resentimiento es una sensación que no figura en mi abecedario»

ANTONIO JOSÉ MENCÍA

> ”
> Lo que estábamos haciendo algunos jueces calificados de "estrellas" era una contraposición al trabajo dignísimo de la mayoría de los jueces de este país. Ser juez famoso es muy poco saludable»

> ”
> Que los fiscales sostengan que mi actuación ha sido correcta, y que mis fiscales se llamen Polanco, Cebrián y Rodríguez Menéndez me sorprende, pero no a mí, sino a mucha gente»

> ”
> Tengo un recuerdo permanente para Ortega Lara como el ejemplo de un hombre que aguantó desde la dignidad. Si el proceso ahora abierto en el País Vasco lleva a la paz, todo será útil»

> ”
> Estoy de acuerdo con la afirmación realizada por el presidente del Consejo General del Poder Judicial, Javier Delgado, de que la Justicia vive un delicado estado de salud»

APARTADO provisionalmente del juzgado número 1 de la Audiencia Nacional por las consecuencias del «caso Sogecable». Dedicado en la actualidad a la promoción de su último libro "Pasos perdidos", Javier Gómez de Liaño (Orense, 1948) afirma que no guarda rencor a nadie. Recuerda con cariño sus años de Burgos, durante la etapa en que su padre ocupaba el puesto de magistrado y él se dedicaba por entero a preparar las oposiciones de judicatura. En la capital burgalesa ha estado firmando libros. Entre uno y otro, amigos que se acercan a saludarle, compañeros y algún que otro despistado.

- ¿Cuándo se decidió a escribir el libro?

- Quien nace en un edificio judicial, se cría en él, va creciendo a la sombra de un padre que todo le iba enseñando, y hace veinticinco años en activo, quizá esté obligado a contar aquello que ha vivido. Es una especie de rendición de cuentas a la sociedad. Así nació la idea. Si bien cuando decido enfrentarme a esta muleta es con el fallecimiento de mi padre, el pasado 18 de agosto. Al día siguiente me pongo manos a la obra. Este tipo de libro, similar a las memorias, significa un recordar, y recordar es volver a vivir. Quería volver a vivir al lado de seres queridos para mí.

- ¿Tiene algún proyecto nuevo?

- Creo que tiempo tendré para continuar sino este libro en un proyecto más ambicioso en el que estoy metido. Este libro lo he podido escribir al estar apartado de la función jurisdiccional; si continuara en la Audiencia Nacional malamente lo pudiese haber hecho.

- ¿A Javier Gómez de Liaño le han apartado de la vida judicial pero sus palabras continúan teniendo repercusión, su reciente crítica de los «jueces estrella» ha creado ciertos resquemores?

- He tenido como norma primero la autocrítica y luego la crítica. La figura del juez estrella perjudicaba mucho la justicia española. Lo que estábamos haciendo algunos jueces es una contraposición al trabajo dignísimo de la mayoría de los jueces de este país. Si bien la fama no obedece al propio juez, sino a los asuntos que trata. Si mi apellido salió en letras impresas lo sitúo en el tema de *Lasa y Zabala* , el *síndrome tóxico*, o a raíz de que el señor Polanco y Cebrián tuvieron que comparecer en el *caso Sogecable*. Aunque el señor Cebrián todavía no ha comparecido y como dice el fiscal del Supremo está por ver, ha constituido una auténtica excepción. Ser un juez famoso es muy poco saludable para la justicia de este país.

- ¿Se ha sentido acosado?

- Más bien sorprendido. Que los fiscales sostengan que mi actuación ha sido correcta, y que mis fiscales se llamen Polanco, Cebrián y Rodríguez Menéndez me sorprende, pero no a mí, sino a mucha gente de este país. Con el juez Barbero hicieron cosas muy graves, hasta el punto que tuvo que abandonar. El me ha dicho que conmigo se ha superado todo.

- ¿Y resentido?

- El resentimiento es una sensación que no figura en mi abecedario. Resentirse, vengarse, no son argumentos, sino puras pasiones, y con las pasiones no se razona.

- ¿Cómo vivió el sumario de Ortega Lara?

- Tengo un recuerdo permanente, fue un ejemplo de un hombre que aguantó desde la dignidad. Fue un asunto que me preocupó porque se imponía la absoluta discreción y surgieron medios que reprochaban que el juez no investigaba nada más que el terrorismo de Estado.

- ¿Ha llevado sumarios como el caso Lasa y Zabala o el secuestro de Ortega Lara, se ha sentido amenazado?

- Un juez no puede vivir con miedo, porque tiene que estar siempre dispuesto a ofrecerse a su ciudadanía, a la gente. Si una desgracia llega, qué le vamos a hacer.

- ¿Cómo observa la situación que está viviendo el País Vasco?

- Desde una sola perspectiva. Lo que deseo es la paz. Si esto lleva a la paz, todo será útil. En este país llevamos demasiados años de violencia en bastantes aspectos. Quizá estemos en el buen camino para ver la luz.

- ¿Pero la pugna entre nacionalistas y no nacionalistas no da la impresión de que sea el mejor camino?

- Las brechas de los políticos se caen al día siguiente. Confío en que se entiendan.

- ¿A qué le suena la palabra conspiración?

- A una invención de un grupo de pseudopolíticos y de periodistas que quisieron meter un portaaviones en una bañera. Eso no va a ningún lado. Además, me suena también a delito.

- ¿Y la palabra trama?

- Si me pregunta por una trama en relación al caso Sogecable es algo paradójico. Que un fiscal y un magistrado de la Sala, el ponente, sostengan desde el primer momento que no hay ni una sombra de delito en mi comportamiento, ha dado que pensar a algunos, que estamos ante una trama encaminada a eliminar a un juez. Puede ocurrir que dentro de un par de meses se celebre el juicio de Lasa y Zabala en la Audiencia Nacional instruido por mí; y puede pasar que en la acera de enfrente, en el Supremo, se celebre la vista por prevaricación contra el instructor que llevó este sumario. Las defensas de los acusados lo van a tener fácil. Eso ha llevado a pensar a algunos que esto que soporto es una especie de diseño milimétrico para desnaturalizar el caso Lasa y Zabala.

- ¿Ha formado parte del Consejo General del Poder Judicial, cómo ve la Justicia?

- En un delicado estado de salud, según afirmó el presidente del CGPJ. Otro presidente, Sáinz de Robles, ha dicho que se encuentra en una situación de mal profundo. Estoy de acuerdo con ellos.

- ¿Volverá a la judicatura?

- La judicatura para mí es una pasión. Llevo la función judicial entre pecho y espalda, pero no descarto que este temprana la hora de dedicarse uno a otras cosas. Ahora, en el plano personal y profesional, estoy muy feliz. Como hoy cambia el horario, vamos a esperar a ver que pasa dentro de un mes.

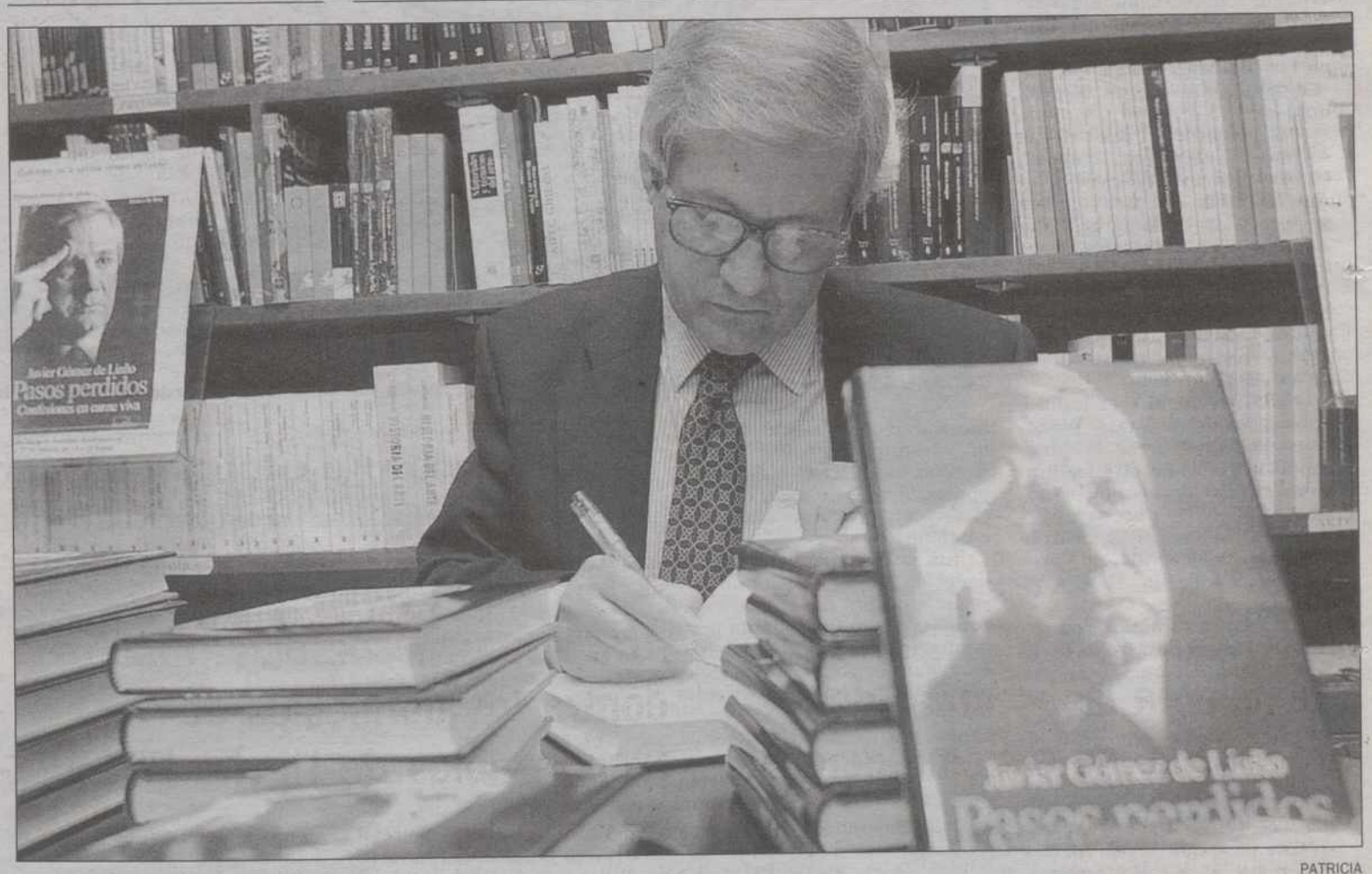

PATRICIA

El magistrado Javier Gómez de Liaño, firmando ejemplares de su último libro, «Pasos perdidos», que va ya por la quinta edición.

M.C.D.2022

CONFLICTO BÉLICO EN LOS BALCANES

La Alianza no se arriesga a una guerra «cuerpo a cuerpo» porque causaría numerosas bajas

La OTAN descarta desplegar tropas terrestres pero ejecuta la Fase II contra los yugoslavos

Los militares de la OTAN estiman que la organización necesitaría disponer de unos 200.000 soldados para enviar tropas terrestres a Yugoslavia e «imponer» la paz en Kosovo, si así se lo solicitaran los países miembros, indicaron fuentes diplomáticas. Este mismo número figuraba en un estudio relativo a una posible guerra total con Belgrado realizado en 1998 por la OTAN. De enviarse tropas terrestres, posibilidad descatada de momento por todos los países, las pérdidas serían considerables, según los estrategas de la OTAN.

❑ **BRUSELAS**/E.P./EFE.- Si bien la situación en la provincia serbia poblada mayoritariamente por albaneses se ha deteriorado sensiblemente, Kosovo no representa para los países de la OTAN una prioridad estratégica que justifique tan numerosas pérdidas humanas.

El presidente estadounidense, Bill Clinton, no tiene «la menor intención de desplegar tropas terrestres en un entorno hostil», reiteró el secretario de Defensa estadounidense, William Cohen. Clinton señaló ayer que, pese a la complejidad y arriesgada de esta operación en Los Balcanes, todos los países de la OTAN se encuentran unidos.

Por su parte, el ministro de Asuntos Exteriores francés, Hubert Védrine, descartó ayer «la hipótesis de una guerra terrestre», la cual, agregó, «ha sido claramente descartada por los dirigentes occidentales».

El ministro alemán de Asuntos Exteriores, Joschka Fischer, también excluyó una intervención terrestre de tropas de la OTAN en Yugoslavia.

La OTAN inició ayer la Fase 2 de su ofensiva contra Yugoslavia, mientras crece la preocupación por el éxodo y la «limpieza étnica» de los albano-kosovares, algo que puede convertirse en la mayor catástrofe humanitaria ocurrida en Europa después de la II Guerra Mundial.

La Alianza Atlántica comenzó ayer con el desarrollo de la Fase II de la Operación Fuerza Aliada contra Yugoslavia, que incluye el ataque a unidades militares serbias en Kosovo, según confirmó en Bruselas el portavoz del Cuartel Supremo de la Alianza en Europa (SHAPE), el general David Wilby.

Este paso que, según fuentes diplomáticas, se iba a materializar ayer supone «que vamos hacia más y más blancos en el área de Kosovo, poniendo la atención en las unidades del ejército y de la policía especial para neutralizar las actividades sobre el terreno», especialmente, las destinadas a represaliar a los albano-kosovares.

La principal preocupación aliada ahora es detener la represión que las fuerzas serbias pueden estar aplicando a los albano-kosovares, y sobre la que llegan escasos pero preocupantes informes desde Kosovo que han hecho aflorar conceptos como los de genocidio, limpieza étnica o catástrofe humanitaria sin precedentes desde la II Guerra Mundial.

En segundo lugar, empieza a crecer el temor a un éxodo masivo de albano-kosovares, cuando miles de ellos ya han corrido a refugiarse a las cercanas Albania o Macedonia y podrían llegar a Italia y a otros países más occidentales.

En este sentido también se ha pronunciado desde Venecia la comisaria europea Emma Bonino, quien lanzó la «alarma» por los cientos de miles de refugiados que está generando el conflicto.

En el otro lado, los ciudadanos de Belgrado vivieron ayer el quinto día de bombardeos con una actitud desafiante pero también de temor, al tener que escuchar, impotentes, las sirenas y detonaciones que día tras día son más frecuentes en la capital yugoslava.

Ayer varios miles de belgradenses acudieron a un concierto de rock convocado en la ciudad para protestar por el ataque.

Después de que los aliados anunciaran su intención de llevar ante el Tribunal Internacional Penal a Slobodan Milosevic, por la «limpieza étnica» que está aplicando en Kosovo, un abogado serbio ha tramitado ante la misma Corte que juzga los crímenes en la antigua Yugoslavia una demanda en el mismo sentido contra el responsable de la OTAN, Javier Solana.

El responsable de la Alianza, que disparó ayer dos misiles desde el Adriático contra Yugoslavia, volvió a confirmar que la primera condición para que se detengan los ataques es que el gobierno de Belgrado cese la represión en Kosovo y consideró que la operación militar durará aún días.

Solana y el presidente de EEUU, Bill Clinton, centraron ayer de nuevo el odio de miles de personas que protagonizaron protestas en diferentes ciudades del mundo contra la OTAN, algunas de las cuales, como la de Moscú, acabó con un ataque con armas de fuego contra la sede de la embajada estadounidense.

CARLO FERRARO/ANSA

14.000 soldados y cientos de tanques de la OTAN esperan en Macedonia la orden de intervenir.

Temor en Macedonia a verse involucrada en la guerra balcánica

❑ La temida posibilidad de verse involucrada en la guerra que la OTAN ha abierto contra la vecina Serbia da muestras de haber generado nerviosismo en Macedonia, cuyo gobierno está reunido en sesión permanente.

El ministro del Interior, Boris Trajanov, denunció ayer intentos de desestabilizar Macedonia desde el «exterior», en aparente alusión a Serbia, e «involucrar a la república en el escenario de Kosovo».

Al mismo tiempo, la viceprimera ministra, Radmila Kiprianova, anunció «medidas para acelerar la integración del país en la OTAN y llegar a un acuerdo de asociación con la Unión Europea».

En las dos ruedas de prensa que ofreció ayer pese a tratarse de un domingo, Kiprianova tuvo que desmentir reiteradamente que el territorio o el espacio aéreo de Macedonia sean utilizados por la OTAN en sus ataques contra Yugoslavia (Serbia y Montenegro).

Todas las preguntas que formularon los periodistas macedonios pusieron en duda el mantenimiento de la neutralidad de Macedonia, que alberga una fuerza de la OTAN para Kosovo que se cifra en 14.000 efectivos.

Rescatado vivo el piloto del «invisible» destruido

❑ El piloto del cazabombardero furtivo norteamericano F-117 (denominado «invisible») que fue abatido –otras informaciones señalan que se estrelló por algún fallo técnico o humano– la pasada madrugada en territorio serbio regresó a la base de Aviano, anunció un portavoz de la OTAN, que reconoció que la Alianza perdió ayer su primer avión desde que el miércoles pasado empezaron los bombardeos en Yugoslavia.

El piloto fue rescatado por una unidad especial del Ejército estadounidense adscrita a las fuerzas aliadas.

«Un piloto de la OTAN fue recuperado después de que su avión, un F-117, fuera derribado en Serbia», indicó un portavoz militar de la Alianza, y precisó que «la operación "Fuerza Decidida" continúa». No se facilitó ninguna información acerca de las circunstancias del derribo de este avión ultramoderno.

Belgrado, por su parte, ha perdido cinco aviones MIG-29 desde el miércoles en combates aéreos con aparatos aliados, según la OTAN.

Salvo el derribado o caído F-117, todos los aviones de la OTAN regresaron a sus bases después de la cuarta noche de bombardeos en Yugoslavia.

La operación continuó la pasada madrugada protagonizada por aviones de defensa aérea y de reconocimiento, equipados con aparatos fotográficos y cámara encargadas de evaluar los daños causados al adversario.

SRDJAN ILIC/AP PHOTO

Una serbia baila de júbilo en el avión derribado.

El portavoz de la OTAN desmintió que tras la caída de un F-117 estadounidense y el rescate de su piloto se produjera otro incidente en el cielo de Bosnia, como anunciaron fuentes periodísticas rusas citando a testigos presenciales en Belgrado.

«No tiene sentido y es falso», declaró el portavoz militar.

Los serbios celebraron con júbilo la caída del F-117 y reiteraron su disposición a continuar plantando cara a la Alianza Atlántica.

Según los expertos, este avión es muy difícil de controlar. Este avión es casi invisible para los radares adversarios, pero simultáneamente su ergonomía y la cantidad de equipos electrónicos que transporta a bordo no facilitan su maniobrabilidad, subrayan los técnicos. Para algunos de ellos, este avión, más allá de su innegable furtividad, tiene como defecto principal ser muy inestable. El valor de cada unidad está calculado en unos 45 millones de dólares.

M.C.D.2022

CONSIGA CON DIARIO PALENTINO

CUBERTERÍA REGIA

de Palencia

UNA EXCEPCIONAL CUBERTERÍA DE ACERO INOXIDABLE DE 5 mm, DE REFINADO DISEÑO ITALIANO

Consiga cada jueves, con DIARIO PALENTINO, *y por sólo 375 pta, una nueva entrega de 2 piezas de la magnífica cubertería regia de Palencia.*

36 PIEZAS
CUCHARA, TENEDOR Y CUCHILLO DE MESA. CUCHARA Y TENEDOR DE POSTRE. CUCHARA DE CAFÉ.

DIARIO PALENTINO

375 ptas. pack de 2 piezas
+ precio portada

M.C.D.2022

CONFLICTO BÉLICO EN LOS BALCANES

EPA PHOTO/TV

ATAQUE EN MOSCÚ CONTRA EEUU

Varios individuos con vestimenta militar atentaron ayer contra la embajada de EEUU en Moscú. Un todoterreno se detuvo frente a la sede diplomática. De él se bajó un individuo que trató de accionar sin éxito dos lanzagranadas del tipo «Muja» (mosca en ruso), tras lo cual la policía efectuó varios disparos para repeler la agresión, que no produjo daños personales. El agresor, que vestía un pasamontañas y ropa militar, se metió entonces en el vehículo, desde el que se abrió fuego en dos ocasiones. Dentro había varios hombres.

MANUEL H. DE LEÓN/EFE

CIENTOS DE PERSONAS PROTESTAN EN MADRID POR EL BOMBARDEO DE LA OTAN SOBRE YUGOSLAVIA

La capital de España fue en la mañana de ayer escenario de una protesta contra las actuaciones bélicas de la OTAN, en las que participa España, contra objetivos militares yugoslavos. En la imagen, Francisco Frutos, secretario general del PCE, se dirige a los asistentes..

Rugova pasa a la clandestinidad tras incendiarle la casa los serbios

❑ **BRUSELAS.-** El portavoz del Cuartel supremo de la OTAN en Europa (SHAPE), David Wilby, de las fuerzas aéreas británicas, dijo ayer que el dirigente moderado albano-kosovar Ibrahim Rugova ha tenido que esconderse y pasar a la clandestinidad.

Wilby citó a Rugova «como ejemplo» de la «campaña sistemática» de las fuerzas de seguridad serbias contra la población albanesa de Kosovo y contra sus dirigentes políticos e intelectuales.

Rugova «está ahora escondido y su casa ha sido incendiada», afirmó el portavoz de la Alianza Atlántica. Fuentes albanesas desde Pristina lo confirmaron, pero otras serbias lo negaron.

Miles de personas vagan hacia Albania en busca de refugio

Milosevic vacía el norte de Kosovo de albaneses, según la OTAN

❑ **BRUSELAS/TIRANA/**AGENCIAS.- La OTAN acusó ayer a Yugoslavia de «intentar vaciar el norte de Kosovo» con la expulsión de los habitantes de origen albanés aplicando una política de «tierra quemada».

Los serbios llevan a cabo «una campaña sistématica» contra la población albano-kosovar, con la que también intentan desestabilizar a los países vecinos que reciben a los refugiados, dijeron el portavoz de la Alianza Atlántica, Jamie Shea, y el general de la fuerza aérea británica David Wilby, portavoz del SHAPE, en rueda de prensa en Bruselas.

El objetivo perseguido con dicha campaña es «intentar vaciar el norte de Kosovo de albano-kosovares», con una política que incluye la quema de los pueblos habitados por ellos, señaló Shea.

Agregó que Belgrado «intenta desestabilizar» la situación en los países vecinos con la expulsión de decenas de miles de albano-kosovares, que se ven obligados a buscar refugio en Albania y Macedonia. Estos países coinciden con ese análisis y han pedido ayuda humanitaria internacional.

La OTAN está recogiendo «pruebas no sólo sobre las personas que cometen estos actos, sino también sobre los comandantes que los ordenan», agregó Shea, y afirmó que «serán enviadas al Tribunal de La Haya» que se ocupa de los crimenes de guerra en la antigua Yugoslavia.

Según fuentes albanesas, entre 5.000 y 10.000 habitantes de la provincia serbia de Kosovo han cruzado la frontera con Albania en busca de un lugar seguro. La cifra de los que esperan hacer lo mismo se eleva a varias decenas de miles, mientras continúan las denuncias de atrocidades cometidas por las fuerzas militares y paramilitares serbias en esta zona del país que aspira a la independencia o al menos a cierta autonomía.

Albania, el país más pobre de Europa, ha solicitado ayuda internacional para poder ofrecer alimentos y ropa a las miles de personas que llegan a su suelo huyendo de los bombardeos de la Alianza Atlántica sobre objetivos yugoslavos y de las represalias de los serbios.

Unos 30.000 kosovares, llevados a la fuerza hacia Montenegro

❑ **LA HAYA.-** Un convoy de 30.000 albaneses de la provincia de Kosovo estaba siendo trasladado ayer hacia Montenegro, encabezado por tanques del Ejército yugoslavo, afirmó el Consejo de coordinación de los albaneses de Holanda (CRAN), citando «fuentes fiables» que se encuentran en el terreno.

«30.000 personas fueron tomadas como rehenes y son llevadas, obligadas por tanques serbios, hacia Rozhaje (Montenegro)», afirmó el CRAN. La organizacion precisó haber recibido además informes «alarmantes» según los cuales la ciudad de Pec (suroeste de Kosovo), «donde viven más de 100.000 personas, está actualmente en llamas».

QUINTO DÍA DE COMBATE

La OTAN inició ayer la segunda fase de sus ataques contra Yugoslavia, poniendo en marcha sus helicópteros Apache para atacar objetivos móviles. Se descarta, de momento, el ataque terrestre. Poco después de las 17:00 horas se escucharon dos detonaciones en la ciudad

•Fuerzas de la OTAN
Cuentan en la región más de 400 aviones de combate, bombardeo y reabastecimiento en vuelo. Su armada se compone fundamentalmente de la VI Flota de EE UU, destacada en el Mediterráneo. En Bosnia, la OTAN lidera la SFOR que cuenta con 30.000 efectivos

•Fuerzas yugoslavas
Su Ejército cuenta con 90.000 soldados de infantería y 1.300 carros de combate. Cuenta con 370 aviones y su armada, punto flaco, cuenta con 4 fragatas y 4 submarinos

Fases de la Operación 'Fuerza Determinada'

Fase Cero
Vuelos de reconocimiento en las bases de Italia y en el Adriático

Fase Uno
La OTAN da órdenes para comenzar las operaciones sobre unos blancos fijos militares en Kosovo.

Fase Dos
Los aviones aliados pueden atacar el material móvil del ejérciro serbio, como tanques o vehículos blindados. Se prevé la destrucción de una amplia gama de objetivos militares serbios en un área geográfica extensa hasta el paralelo 42 sur, que divide Serbia en dos partes

Fase Tres
Las acciones afectarán a todas las instalaciones de las Fuerzas Armadas yugoslavas. No se descarta que se ataque también las sedes gubernamentales serbias

Fase Cuatro
Final de la Operación 'Fuerza Determinada'

Origen	EE UU
Tipo	Helicóptero de ataque
Planta motriz	Dos turboejes General Electric T-700-700 de 1.536 shp
Dimensiones	Diámetro del rotor principal cuatripala, 14,63 metros; longitud del fusilaje, 15,06 metros
Pesos	Vacío, 4.657; con máxima carga, 8.000 kg
Armamento	Cuatro puntos de sujección en las alas que pueden llevar 16 misiles Hellfire ó 76 cohetes; torreta bajo el fusilaje diseñada para adaptarse hacia arriba sin causar daños en caso de aterrizaje violento, con un cañón de 30 mm Chain Gun, con 1.200 disparos de distintos tipos de munición

M.C.D.2022

CONFLICTO BÉLICO EN LOS BALCANES

Temor y desafío

Los yugoslavos viven los ataques con un sentimiento contradictorio, el miedo se une a una actitud desafiante

EFE
BELGRADO

LOS ciudadanos de Belgrado vivieron ayer el quinto día de bombardeos de la OTAN con una actitud desafiante pero también de temor, al tener que escuchar, impotentes, las sirenas y detonaciones que día tras día son más frecuentes en la capital yugoslava.

«Ayer pase toda la noche en el sótano. Nos hemos organizado todos los vecinos, pero mis hijos, tienen que pasar el día en ese sótano sucio y lleno de polvo... no sé a donde llevarlos», comentaba Nada, una vendedora de Belgrado.

Nada y su marido tienen un pequeño comercio en Nuevo Belgrado, a unos cinco kilómetros de su domicilio, situado cerca de Galenika, suburbio cercano a Batajnica, en cuyas proximidades han estallado numerosas detonaciones.

El «refugio» improvisado se encuentra en el sótano del edificio en el que residen y allí los vecinos han ocupado sus respectivos puestos con sillas apiladas junto al raticida que los servicios públicos habían echado en todos los sótanos de la capital.

Visiblemente cansada y muy tensa por no haber dormido durante tres noches, Nada pregunta al periodista «pero, cuánto va a durar esto? Qué es lo que quieren lograr para parar?».

Aunque al comienzo nadie se tomaba en serio las advertencias del Ayuntamiento de Belgrado, de que al oír las sirenas de ataque aéreo había que apagar las luces, cerrar las persianas y bajar a los refugios, la población aplica ahora esas medidas de precaución cada vez con mayor disciplina.

Cinco días después de que se decretara el «estado de guerra», de noche Belgrado permanece cada vez más oscuro, sobre todo desde los ataques del jueves.

La rutina diaria de bombardeos ha provocado también una homogeneización entre los belgradenses, incluidos los que entre 1996 y 1997 salieron a diario, durante un centenar de días, protestando contra el régimen del presidente yugoslavo, Slobodan Milosevic, y el fraude electoral del que acusaban al Partido Socialista.

Los mismos músicos que animaron entonces a los manifestantes, organizaron ayer un concierto en el centro de Belgrado en contra de los bombardeos de la OTAN al que asistió incluso el secretario general de los «socialistas», Gorica Gajevic.

Entre las canciones interpretadas por la banda se encontraba el «No surrender» (no habrá rendición) del cantante estadounidense Bruce Springsteen aunque sin duda la que mayor acogida tuvo por parte de los casi 10.000 belgradenses que acudieron fue «Luz de Luna» de Goran Bregovic, conocido compositor yugoslavo y colaborador frecuente del director de cine Emir Kusturica, que fue el «himno» de la protesta opositora serbia entre 1996-1997 contra el fraude del SPS en las elecciones de 1996..

«Pueden seguir bombardeando, pero, al final, no nos pueden hacer nada», comentan a menudo los belgradenses al insistir en que será difícil justificar los continuados ataques, si éstos no consiguen un cambio en la actitud del régimen de Milosevic.

El derribo el sábado de un caza bombardero norteamericano «F-117», considerado el aparato más moderno y más difícil de derribar del mundo, provocó una nueva ola de optimismo. «Disculpen, no sabíamos que es invisible», se leía en una pancarta presente en el concierto.

AP PHOTO

Técnicos de EEUU examinan un F-117 en Aviano.

Serra espera que Milósevic recapacite y negocie

❑ **VENECIA**/EFE.- El ministro español de Defensa, Eduardo Serra, dijo ayer en Venecia que espera que la puesta en marcha de la segunda fase de los bombardeos de la OTAN contra Serbia sirva para que su líder, Slobodan Milosevic, «recapacite, revise su punto de vista y negocie, y así podamos poner fin a los ataques».

Serra, que participó en un seminario sobre defensa organizado por el Aspen Institute Italia, dijo a la prensa que el hecho de poner en marcha la segunda fase no significa que la guerra se alargue, sino que es el desarrollo lógico del plan previsto por la OTAN para obligar a Milosevic «a cesar en su postura de intransigencia y de violación de los derechos humanos».

«Una vez que se han hecho las evaluaciones y se han cumplido en una gran proporción los objetivos de la primera fase era necesario llegar a la segunda. Espero que sirva a Milosevic a revisar su posición y podamos acabar», subrayó Serra.

El ministro precisó que las dos fases de los ataques estaban muy unidas y que por ello, visto los primeros resultados, «todos (los titulares de Defensa de los países de la OTAN) consideramos que había que comenzar inmediatamente con la segunda fase y en eso se está».

Serra manifestó que, durante meses, desde octubre pasado, la OTAN se mantuvo «inactiva», recibiendo las críticas de los ciudadanos que no entendían por qué no intervenía en la crisis de Kosovo.

«Pero estábamos dispuestos a agotar todas las vías políticas y diplomáticas. Ahora ha llegado la hora de la acción y esperamos que pronto podamos finalizar», agregó.

Respecto a qué evaluación hacía del avión estadounidense «Stealth» F-117, conocido como el invisible, presumiblemente derribado por los serbios, Serra dijo que antes de hablar de derribo hay que saber las causas, «porque puede ser que se haya debido a un problema técnico».

«Desde que comenzaron los ataques se ha registrado más de un millar de salidas de aviones. No hay que extrañarse por este caso, entre tantas salidas puede ocurrir una cosa como esta», subrayó el ministro, que agregó que el eventual derribo no significa «necesariamente» que la defensa antiaérea serbia sea más eficaz de lo que piensa la OTAN.

De la crisis de Kosovo también habló en Venecia el vicepresidente segundo del Gobierno español y ministro de Economía, Rodrigo Rato, que dijo que los bombardeos no están teniendo repercusiones en las bolsas y mercados europeos.

Detenido el jefe de la Policía paraguaya por permitir la masacre de los «oviedistas»

❑ **ASUNCIÓN**/EFE/E.P.- Las autoridades paraguayas confirmaron ayer el arresto del ex comandante de la Policía Niño Trinidad y la detención de uno de los atacantes de la masacre de jóvenes perpetrada el viernes por francotiradores presuntamente afines al Gobierno.

Trinidad, procesado bajo los cargos de «homicidio por omisión», está arrestado desde el sábado, según un informe de la Policía elevado al juez Gustavo Ocampos, encargado de las investigaciones que se llevan a cabo para esclarecer el hecho.

Durante el ataque, los agentes policiales prácticamente desaparecieron del lugar y los agresores actuaron con total impunidad, disparando a mansalva contra los manifestantes, con el saldo de al menos cuatro muertos y centenares de heridos.

Fuentes judiciales confirmaron también la detención de Héctor Martín Flores, a quien la televisión identificó claramente portando un rifle con mira telescópica junto a otra persona que disparaba con una pistola contra los manifestantes.

La vivienda de ese último francotirador, identificado como Walter Gamarra, fue allanada el sábado por la policía, pero aún no ha podido ser detenido.

Las imágenes, distribuidas por el Canal 13 de la Red Privada de Comunicación, sirvieron igualmente al magistrado de la causa para ordenar la detención de Carlos Duria, un allegado al ex general golpista Lino Oviedo.

Al parecer, el magistrado ha identificado a Duria como el automovilista que en las adyacencias del Parlamento y en las inmediaciones del Palacio de Gobierno repartía armas de fuego a algunos jóvenes.

La masacre se produjo el viernes por la noche durante la vigilia que desde hace cinco días lleva a cabo la organización «Jóvenes por la Democracia» para exigir la renuncia del jefe de Estado, Raúl Cubas.

Estos jóvenes, a los que se habían unido miles de campesinos, fueron atacados por defensores del Gobierno que responden al ex general Lino Oviedo, entre los cuales había varios francotiradores, además de otros situados en algunos edificios cercanos al lugar de la manifestación.

Renuncia de Cubas

Por otro lado, el fundador del Partido Encuentro Nacional (PEN, oposición socialdemócrata), Guillermo Caballero Vargas, confirmó ayer que se están realizando contactos dirigidos a obtener la renuncia del presidente, Raúl Cubas Grau. El dirigente señaló a los periodistas en el Senado que los intentos se restringen «exclusivamente» a la permanencia o no del presidente de la República, y aclaró que «no hay ninguna posibilidad» de negociar la situación del ex jefe del ejército, Lino Oviedo. La oposición en el Congreso sostiene que el polémico ex general, mentor político del presidente Cubas, debe cumplir la condena de diez años de prisión que se le aplicó por un intento de golpe de Estado en abril de 1996 contra el ex presidente Juan Carlos Wasmosy (1993-1998).

Blair y Ahern impulsarán esta semana el proceso de paz en el Ulster

❑ **BELFAST**/E.P.- El primer ministro británico y su homólogo irlandés mantendrán esta semana un pulso con los partidos políticos de Irlanda del Norte para intentar lograr la aplicación definitiva del acuerdo de Paz, que aunque fue concluido hace un año es todavía papel mojado.

Está previsto que Tony Blair y Bertie Ahern viajen hoy a Belfast si bien todavía no se ha fijado ninguna fecha límite para estas negociaciones, que podrían ser maratonianas, al igual que las que condujeron al Acuerdo de Paz del 10 abril de 1998.

Blair y Ahern realizaron ayer un llamamiento común para «un avance decisivo» en este «momento crucial del proceso de paz para el que no existe una alternativa viable».

La aplicación del Acuerdo de Viernes Santo está bloqueada por la cuestión que envenena el actual proceso de Paz: el desarme de los paramilitares, que no quieren entregar las armas.

El Tribunal Supremo británico estudia hoy el recurso de la defensa de Pinochet

❑ **LONDRES**/E.P.- El Tribunal Supremo británico estudiará hoy el recurso presentado por los abogados del ex dictador chileno, Augusto Pinochet, cinco meses después de haber decretado «ilegal» la inesperada detención de Augusto Pinochet.

El *ejército* de abogados del general, de 83 años y con un delicado estado de salud, sería el primer sorprendido si los jueces Cresswell y Latham les diesen la razón en el acto, aunque esta fase de recursos era esperada por todos. Ahora, la decisión crucial es del ministro de Interior, Jack Straw que tiene la llave del procedimiento de extradición a España. Straw dispone, de nuevo, del comprometido privilegio de abandonar o relanzar la carrera de obstáculos hacia la condena del ex dictador. Los defensores de Pinochet piden su liberación inmediata, tras 5 meses de detención en una residencia vigilada en una mansión de la campiña inglesa. Además, reivindican el abandono de todas las acciones en su contra.

M.C.D.2022

ALQUILERES

APARTAMENTO muy céntrico, nuevo, amueblado, exterior, gas ciudad. 979-729736, 979-722734.

ALQUILO piso. Cocina amueblada. Cochera. Teléfono 979-746865.

ALQUILO ático, cochera y trastero. Céntrico. 979-170362.

FRENTE a Correos, Plaza de León, alquilo local. 40.000 ptas. Teléfono 979-743633.

SE ALQUILAN apartamentos, con o sin muebles; 1 y 2 habitaciones. Automóviles Santi. Mayor 146. Teléfono 979-743633.

SE ALQUILA piso de esquina. República Argentina. Teléfono 979-721196.

ALQUILO piso amueblado, gas ciudad, zona Correos. Ascensor. 979-742856, 979-744837.

ALQUILO pisos amueblados y sin amueblar. Teléfono 979-744414.

ALQUILO apartamento céntrico, sin amueblar. 979-712255.

SE ALQUILAN oficinas, antiguo edificio Banco Central. Automóviles Santi. Mayor 146. Teléfono 979-743633.

ALQUILO piso y apartamento. Calle Rizarzuela. Teléfono 979-720243.

API INMOBILIARIA. Alquiler entreplanta en Felipe II. Muy preparada, 38 m/2. sólo 32.000. Teléfono 979-747167.

API INMOBILIARIA. Alquiler piso en Manuel Ribera con garaje. Teléfono 979-747733.

RUSTIC. Disponemos de piso en alquiler desde 25.000 Ptas. Todas las zonas. 979-751544.

RUSTIC. Alquila estupendo apartamento amueblado. Calle Mayor. Garaje. 979-751544.

RUSTIC. Alquila apartamento en Modesto Lafuente, con ascensor y servicios centrales. 38.000 pesetas más los gastos de comunidad. Teléfono 979-751544.

AUTOMÓVILES

VENDO Mercedes 190 D, 2.5. Perfecto estado. 607-391035.

SE VENDE Nissan Patrol corto, diesel. Año 92. Se admite coche pequeño en buen estado, como parte de pago. 979-776872.

VENDO camión Pegaso, 3.500. Caja cerrada. 4x 2x 2. 750.000 ptas. 619-280580.

FINCAS

VENDO casa en Castromocho, ideal para ganadero. 900 m/2. Teléfono 979-713991.

SE VENDEN pisos lujo; tres y cuatro habitaciones. C./ Mayor. Automóviles Santi. Mayor 146. Teléfono 979-743633.

VENDO o alquilo estudio amueblado. 979-740013.

SE VENDEN dos casas en Las Cabañas de Castilla (Osorno). 979-720307, tardes.

SUBASTAS DE: Fincas, pisos, locales, solares. Desde 350.000 ptas. Solicite listado semanal por 265 ptas. 902-100300.

SANTANDER Vendo finca con 2 casas, 2.200 m/2., edificables, situación inmejorable. km. 5. Precio a convenir. Teléfono 942-338991

CONSTRUCCIONES SALVADOR, S.A. Venta y alquiler de pisos, locales y garajes en distintas zonas de Palencia. 979-720286, 979-720892.

VENDO piso estrenar, 3 dormitorios, 102 m/2. 979-744043.

SE VENDE Corral de 277 m/2. con nave y una bodega ; en Santa Cecilia del Alcor. Teléfono 979-700458.

JARDINILLOS. Vende piso frente Sotillo. 3 dormitorios, gas, exterior. 10.500.000. Teléfono 979-170252.

VENDO parcelas, una a la entrada de Autilla del Pino, otra a la Fuente El Rey. Tratar plaza Instituto Viejo, 1-1º M.

API INMOBILIARIA. Los Alamos. Precioso piso, tres dormitorios, garaje. 13.500.000. Teléfono 979-747733.

API INMOBILIARIA. Federico Mayo, tres dormitorios, terraza cerrada. Muy preparado. 7.500.000. Teléfono 979-747167.

API INMOBILIARIA. Pza. los Abetos, tres dormitorios, garaje, trastero. Teléfono 979-747733.

RUSTIC. Vende estupendo duplex en calle los pastores, con garaje y trastero a estrenar. Mejor verlo. Teléfono 979-751544.

RUSTIC. Alquila apartamento completamente amueblado en el centro de Palencia con 1 dormitorio. 55.000 pesetas. Gastos de comunidad incluidos. 979-751544.

RUSTIC. Vende piso. Tres dormitorios. General Mola. Totalmente reformado. Interesante precio. 979-751544.

RUSTIC. Vende piso. Tres dormitorios. Paseo de los Frailes. Mucha luz. Servicios centrales. 979-751544.

RUSTIC. Vende estupendo piso. Dos dormitorios. Interesante precio. 979-751544.

RUSTIC. Vende local Calle Los Pastores. 75 de planta y 65 de sótano. 12.000.000 Ptas.979-751544.

RUSTIC. Vende piso. Tres dormitorios. Germán Calvo. Mejor que nuevo. Cocina amueblada. Garaje y trastero. Consulte precio. 979-751544.

RUSTIC. Vende local en Calle Valentín Calderón. 300 m.2. Estupendo. 979-751544.

RUSTIC. Vende piso en Calabazanos. 4.200.000. Calefacción de gas. 979-751544.

RUSTIC. Vende piso Avda. Casado del Alisal. 190 m.2. 979-751544.

RUSTIC. Vende piso reformado Calle Balmes. 6.500.000 Ptas. 979-751544.

RUSTIC. Vende casa de campo con terreno a 7 km. de Palencia. Arboles, luz y agua corriente. 979-751544.

RUSTIC. Vende piso con garaje, servicios centrales en Calle los Alamos, 105 m/2., 4 dormitorios, 2 baños, cocina amueblada. 14.500.000. Teléfono 979-751544.

RUSTIC. Vendo estupendo piso con 3 dormitorios en San Antonio. Todo exterior, calefacción de gas. Impecable, con trastero. Teléfono 979-751544.

RUSTIC. Vendo ático en Campos Góticos, 3 dormitorios, baño y aseo, garaje para dos coches. 150 m/2. de terraza. Teléfono 979-751544.

RUSTIC. Vendo piso Avda. Reyes Católicos, 4 dormitorios, 2 baños y garaje. 979-751544.

GANADOS Y AVES

SE VENDEN o cambian vacas de leche por terneros de recría. 979-720390.

VENDO mula y dos potros. 979-730572.

HOSPEDAJES

SE ALQUILA habitación en piso compartido. 606-292272.

MUDANZAS

MUDANZAS GALLEGO. Locales, nacionales, internacionales. Presupuesto sin compromiso. 979711111.

PRÉSTAMOS Y FINANZAS

CLIFFORD AUCKLAND León. Préstamos, Hipotecas. Solucionamos situaciones difíciles. Teléfono 987-218312.

TRABAJO

AUXILIARES, para trabajar en Bibliotecas, Bancos, Cajas. Prepárate. 979-714202.

MILES de plazas anuales se convocan para Servicios Sanitarios (Insalud, Clínicas...) como: Celadores, Pinches, Auxiliares Administrativos, Enfermería, ATS. Infórmate. 979-714202.

AYUNTAMIENTOS, Junta... Necesitan constantemente Auxiliares, Guardas Forestales, Policías Locales, Bomberos, Conserjes, Asistentes Sociales. Infórmate. 979-714202.

UNION EUROPEA. Convoca plazas constantemente para funcionarios. Infórmate. 979-714202.

170.000 puestos trabajo para jovenes 18- 25. Próximos ingresos Ejército Profesional. 979-714202.

TRABAJA en Juzgados 1.021 plazas convocadas. Infórmate. 979-714202.

CARTEROS, Ayudantes Postales. Próximo Ingreso para Correos. 979-714202.

¿QUIERES conseguir? el Graduado, FP I, Acceso Universidad, superando un solo examen. 979-714202.

TRABAJA como Profesor/a Autoescuela. Sueldo aproximado 250.000. Prepárate. 979-714202.

¿BUSCAS trabajo? Hazte técnico medioambiental, Auxiliar Veterinaria o Gestor Inmobiliario. Infórmate. 979-714202.

TRABAJA con personas tercera edad, como Auxiliar Geriatría, Animador. Prepárate. 979-714202.

AGENTE de Hacienda Pública. Unico requisito BUP. Próxima convocatoria. Infórmate 979-703264.

¿TE GUSTAN los animales? Prepárate y trabaja como Auxiliar Veterinaria, en Zoológicos, Guarderías Caninas, tiendas de animales. Prácticas en clínicas especializadas. Infórmate 979-703264.

HAZTE Visitador Médico. Profesión con gran demanda laboral. (Bolsa de trabajo). Infórmate 979-703264.

AYUDANTE de Instituciones Penitenciarias. Requisito BUP o FP II. Sueldo superior a 200.000 ptas. mes. Infórmate 979-703264.

AUXILIAR de Bibliotecas y Archivos. Requisito: Graduado Escolar. Próxima convocatoria de ingreso. Infórmate 979-703264.

ATS- DUE. Requisito: Diplomado en Enfermería. Próxima convocatoria de ingreso. Infórmate 979-703264.

JUNTA de Castilla y León precisa personal para Auxiliar Administrativo. Próxima convocatoria. Infórmate 979-703264.

AGENTE Judicial. Unico requisito Certificado Escolar. Próxima convocatoria. Infórmate 979-703264.

AUXILIAR de Universidad. Requisito: Graduado Escolar. Próxima convocatoria de ingreso. Infórmate 979-703264.

¿QUIERES trabajar? Hazte Técnico en documentación Sanitaria. Curso destinado a personas de cualquier procedencia académica. Infórmate 979-703264.

SE NECESITA asistenta. Teléfono 979-701678.

TRASPASOS

SE TRASPASA peluquería. Local céntrico. Económico. Teléfono 979-713619.

VARIOS

CONTACTOS revolucionarios. Buscamos urgentísimamente hombres. Mujeres irresistibles, deseosas de sexo. Liberal esporádico, rápido, discretísimo. Teléfonos particulares confidencialidad. Garantizado. 902-103798.

906 LINEA DIRECTA, este año 906301999 mayores 18 años. Máx. 69 ptas. /min.

ARMONIA Nacional. Agencia matrimonial. Felicidad asegurada, eficacia, seriedad. 91-5422861.

VEHÍCULOS

CARAVANING Palencia, S. A. Concesionario Roller. Compra venta de caravanas. Teléfono 608-684790, 979-727730.

CARAVANING Palencia, S. A. Caravanas, remolques tienda, de ocasión. Teléfonos 608-684790, 979-727730.

SE VENDE BX-T.R.D. 1.9 A. A. Ocasión. Teléfono 979-750387. Furgoneta Expres acristalada en buen estado. Teléfono 608-422426.

VENTAS

SE VENDE encuadernación completa. Llamar de 20 a 23 horas. Teléfono 987-423832.

VENDO 222 butacas de salón de actos, nuevas. Interesante para ayuntamientos y colegios. Teléfono 979-702119.

OCASION. Armarios, sofás, camas, electrodomésticos. Todo seminuevo. La Manera Rosa. 979-750956.

SUS ANUNCIOS CLASIFICADOS EN DIARIO PALENTINO

M.C.D.2022

†

LA SEÑORA

Doña MARÍA ANERO RODRÍGUEZ

Falleció en Palencia, el día 28 de marzo de 1999

a los 92 años de edad

DESPUÉS DE RECIBIR LOS SANTOS SACRAMENTOS
Y LA BENDICIÓN APOSTÓLICA DE SU SANTIDAD

D.E.P.

Sus apenadas hijas Tina, Segun, Juani y Rosa-Mari Riol Anero; hijos políticos Ángel Fernández Gozalo y José González Rivera; hermano Teófilo Anero Rodríguez; hermanos políticos, nietos, biznieto, sobrinos, primos y demás familia,

SUPLICAN UNA ORACIÓN POR EL ETERNO DESCANSO DE SU ALMA

Funeral: Lunes, día 29, a las doce de la mañana, en la iglesia parroquial de Santa Marina, y a continuación la conducción del cadáver al cementerio de Ntra. Sra. de los Ángeles.

Misa de familia: Martes, día 30, a las once y media de la mañana, en la misma iglesia parroquial.

Casa mortuoria: Tanatorio de Palencia - Sala nº 5.

Casa doliente: C/. Murillo, nº 5, Palencia.

TANATORIO DE PALENCIA - Avda. Comunidad Europea, 2-4 – Teléfono 979 16 53 16

A SAN JUDAS TADEO

Gracias abogado de los casos difíciles y desesperados.

Reza 9 Avemarías durante 9 días. Pide 3 deseos, 1 de negocios y 2 imposibles. Al noveno día publicar este aviso. Se cumplirá aunque no lo creas.

M.A.P.

(91) 531 25 09
Amnistía Internacional
Sección Española

TELÉFONOS DE INTERÉS

Hospitales	
Hospital Río Carrión	979 167000
Ambulatorio	979 744011
Hospital San Telmo	979 728200
Cruz Roja	979 700507
Cruz Roja	979 700503
Cruz Roja. Urgencias	979 722222
Clínica Vírgen de la Salud	979 747700
Centros de Salud en la provincia	
Aguilar de Campoo	979 122088
Barruelo de Santullán	979 107346
Baltanás	979 790369
Carrión de los Condes	979 880245
Cervera de Pisuerga	979 870291
Frómista	979 810065
Guardo	979 606363
Herrera de Pisuerga	979 140047
Osorno	979 817086
Paredes de Nava	979 830446
Saldaña	979 890009
Torquemada	979 800132
Venta de Baños	979 770046
Villada	979 844197
Villamuriel de Cerrato	979 776301
Villarramiel	979 837053
Auxilio	
Ambulancias	979 713676
Ambulancias Vipamiel	979 844676
Ambulancias UCI Móvil	979 748023
Policía Urgencias	091
Cuerpo Nacional de Policía	979 743011
Protección Civil	006
Bomberos (capital)	080
Bomberos (provincia)	979 751100
Subsector de Tráfico	979 720688
Guardia Civil	062/979 722800
Policía Local	092/979 718200
Viajeros y taxis	
Renfe (información)	979 743019
Estación de Autobuses	979 743222
Taxis. Parada Federación	979 742126
Taxis. Parada Pasaderas	979 740810
Taxis. Parada San José	979 720016
Taxis. Parada San Lázaro	979 722076
Taxis. Parada Est. Renfe	979 743919
Taxis. Parada Av. San Telmo	979 713790
Administración	
Ayuntamiento	979 718100
Diputación Provincial	979 715100
Gobierno Civil	979 752011
Educación y Ciencia	979 745500
Hacienda	979 744100
Insalud	979 748300
INSS	979 168000
INEM	979 745354
Junta de Castilla y León	979 715502
Jefatura Prov. Tráfico	979 700505
Ag. de Desarrollo Económico	979 751388
Registro Civil	979 742460
Correos	979 742180
Telegramas	979 722000
Turismo	
Junta de Castilla y León	979 740068
Diputación Provincial	979 715100
Ayuntamiento de Palencia	979 718100
Servicios Sociales	
ARPA	979 728958
ADEVIDA Teléfono de la vida	979 728954
Información para la Mujer	900 191010
Hospital Psiquiátrico S. Luis	979 720900
H. Ps. San Juan de Dios	979 742300
A.F. Enfermos de Alzheimer	979 713888
ENLACE A. A. al Toxicómano	979 710487
AZAR Jugadores Recuperados	929 810077
Teléfono Dorado	900 222223
A.E. contra el Cáncer	979 744700
Otros	
Aguagest (Servicio de Aguas)	979 730664
Iberdrola	979 745300
Iberdrola (averías)	901 202020
Asociación Castellanoleonesa de Ayuda al Drogadicto (ACLAD)	979 749451
Comité Ciudadano Antisida de Palencia	901 202020

AUTOBUSES. PROVINCIA

AGUILAR LINECAR. Teléfono 979 747211. Lunes a viernes: 7, 14, 17, 19 horas. Sábados: 14 y 19 horas. Domingos: 9 h.

ASTUDILLO Lunes a viernes: 13.30 y 19.15 horas. Sábados: 13.30 horas.

BALTANAS Lunes a viernes: 13.30 y 19 h. Sábados: 13.30 horas.

CARRIÓN Diario excepto domingos: 8, 13.30 y 18 horas. Domingos: 8 y 19.15 h.

CERVERA Estébanez Aja. Teléfono 979 702030. Lunes a viernes: 13.30 y 18 horas. Sábados: 8.30 y 13.30 horas.

DUEÑAS LA REGIONAL. Teléfono 979 271587. Lunes a viernes: 7, 8, 9, 10, 11, 12, 13, 14, 15, 16, 17, 18, 19, 20, 21 horas. Sábados: 8, 9.45, 12, 14, 16.15 y 19.30 h. Domingos: 11, 16 y 21 horas.

FROMISTA LINECAR. Tel. 979 747211. Lunes a sábado: 7, 12, 14 y 19 horas. Sábados: 14 y 19 horas. Domingos: 9 h.

GUARDO Diario excepto domingos: 8, 13.30 y 18 horas. Domingos: 8 y 19.15 h.

HERRERA LINECAR. Tel. 979 747211. Lunes a sábado: 7, 12, 14 y 19 horas. Sábados: 14 y 19 horas. Domingos: 9 h.

MAGAZ AUTOCARES ABEL. Teléfonos 979 723638 y 979 742744. Lunes a viernes: 9, 13.30 y 19 h. Sábados: 9 y 13.30 horas.

MELGAR Lunes a viernes: 19.15 h. Sábados: 13.30 h.

MIRANDA Diario excepto domingos: 15 y 18.15 horas. Domingos: 18.15 horas.

OSORNO LINECAR. Teléfono 979 747211. Lunes a sábado: 7, 12, 14 y 19 horas. Sábados: 14 y 19 horas. Domingos: 9 h.

PAREDES Lunes a viernes: 8.30, 13.15 y 19.15 horas. Sábados: 13.15 horas.

QUINTANA AUTOCARES ABEL. Teléfonos 979 723638 y 979 742744. Lunes a viernes: 9, 13 y 19.10 horas. Sábados: 9 h.

SALDAÑA Diario excepto domingos: 8, 13.30 y 18 horas. Domingos: 8 y 19.15 h.

TORQUEMADA AUTOCARES ABEL. Tel. 979 723638 y 979 742744. Lunes a viernes: 9, 13 y 19.10 h. Sábados: 9 h.

VENTA DE BAÑOS Lunes a viernes: 12, 13.30, 18, 20 y 21 h. Sábados: 12, 13.30 y 23 horas. Domingos: 23 horas.

VILLALÓN Lunes a viernes: 13 y 17.50 h. Sábados: 13 horas.

MONUMENTOS

PALENCIA

IGLESIA DE SAN MIGUEL De 9,30 a 13,30 h. y de 18 a 19,30 h. Excepto horas de Culto. Teléfono 979 740769.

IGLESIA DE SAN PABLO De 7,15 a 12,30 y de 18 a 20 h. Excepto horas de Culto. Teléfono 979 740222.

MONASTERIO DE SANTA CLARA De 8,30 a 20 h. Excepto horas dedicadas al Culto. Teléfono 979 700043.

IGLESIA DE SAN FRANCISCO De 9 a 13,30 h. y de 19 a 21 h. Excepto horas de Culto. Teléfono 979 742411.

NUESTRA SEÑORA DE LA SOLEDAD De 11 a 13 horas.

IGLESIA DE SAN LÁZARO. De 8,30 a 20 horas. Excepto horas dedicadas al Culto. Teléfono 979 742724.

IGLESIA DE NUESTRA SEÑORA DE LA CALLE (LA COMPAÑÍA) Patrona de Palencia. De 9 a 13 h. y de 18,30 a 21 h. Excepto horas dedicadas al Culto. Teléfono 979 740425.

MUSEO DIOCESANO (Cerrado por obras) Teléfono 979 745900.

MUSEO DE PALENCIA (ARQUEOLÓGICO). Martes a sábados de 10 a 14 h. y de 16,30 a 20 h. (octubre abril). De 17 a 20,30 (mayo a septiembre). Domingos y festivos de 10 a 14 h. (Plaza de Cordón, núm. 1). Lunes cerrado. Teléfono 979 752328.

MUSEO DEL CALZADO "VIBOT" De 12 a 14 h. y de 18 a 21 h. (excepto jueves). Teléfono 979 742929.

MUSEO DE JERÓNIMO ARROYO (INSTITUTO JORGE MANRIQUE). Teléfonos 979 711144 (APA) y 979 720384.

FUNDACIÓN "DIAZ CANEJA" De 10 a 13,30 y de 18 a 20,30 h. Domingos de 10 a 13.30 h. Lunes cerrados. Teléfono 979 747392.

PROVINCIA

ABARCA DE CAMPOS MUSEO "LA FÁBRICA". Teléfono 979 837560.

AGUILAR DE CAMPOO COLEGIATA DE SAN MIGUEL. De 12 a 13 h. y de 17 a 18h. Teléfono 979 212231.

AGUILAR DE CAMPOO MONASTERIO DE SANTA MARÍA LA REAL. Martes a viernes de 10 a 14 h. y de 16 a 19 h. Sábados, domingos y festivos de 10 a 14 h. y de 17 a 20 h. Lunes cerrado. Tel. 979 125000.

AMPUDIA CASTILLO. Sábados de 9,30 a 13,30 h. (Propiedad particular). Teléfono 979 768023.

AMPUDIA COLEGIATA DE SAN MIGUEL. Teléfono 979 768037.

ASTUDILLO REAL MONASTERIO DE SANTA CLARA. De 10,30 a 13 h. Tel. 979 822134

ASTUDILLO IGLESIA DE SANTA EUGENIA. Sábados y domingos de 13 a 14 h. y de 17 a 18 h. Teléfono 979 822071.

BECERRIL DE CAMPOS MUSEO IGLESIA SANTA MARÍA. De martes a viernes abierto por las mañanas de 11,30 a 13,30 y por la tarde de 17,00 a 20,00 horas. Sábados, domingos y festivos abierto por las mañanas de 10,30 a 13,30 y por las tardes de 17,00 a 20,00 horas. Cerrado los lunes. Teléfonos 979 833368 y 979 834088.

CARRIÓN DE LOS CONDES IGLESIA DE S. MARÍA DE LA VICTORIA O DEL REAL CAMINO. De 9 a 14 h. y de 16,30 a 18,30 h. Excepto horas de Culto. Tel. 979 880072.

CARRIÓN DE LOS CONDES MONASTERIO DE SANTA CLARA. De 10,30 a 13 h. y de 16,30 a 19 h. Lunes cerrado.

CARRIÓN DE LOS CONDES MONASTERIO DE SAN ZOLIO. De 10,30 a 14 h. y de 16 a 18 h. Lunes cerrado. Tel. 979 880902.

DUEÑAS IGLESIA DE SANTA MARÍA. Sábados y domingos de 12-13 h. y de 17-18 h.

DUEÑAS MONASTERIO DE SAN ISIDRO DE LA TRAPA. Canto de la Salve en Gregoriano todos los días a las 20,50 horas. Domingos Misa conventual a las 11 horas Se pueden visitar la iglesia, la hospedería y el Museo del Padre Rafael. Tel. 979 770701.

FROMISTA IGLESIA DE SAN MARTÍN. 10,30 a 13,30 y 17 a 20 h. Lunes cerrado. Teléfonos 979 810144 y 979 910001.

FROMISTA MUSEO IGLESIA DE SAN PEDRO. 11 a 13,30 y 17 a 19,30 h. Lunes cerrado.

OLLEROS DE PISUERGA ERMITA RUPESTRE. Visitas todo el año con horario variable dependiendo de la luz solar. Consultar grupos. Teléfono 979 125086.

OLMOS DE OJEDA SANTA EUFEMIA DE COZUELOS. Teléfono 979 187450.

PAREDES DE NAVA IGLESIA Y MUSEO DE SANTA EULALIA. Domingos y festivos, abierto de 12 a 13 horas y 16 a 17 horas. Cualquier otro día de la semana consultar. Teléfono 979 830469.

PIÑA DE CAMPOS MUSEO DE ARTE SACRO. (Parroquia de San Miguel). Teléfono 979 810465.

QUINTANILLA DE CUEZA VILLA ROMANA. De 10 a 14 h. y de 16 a 18 h. Teléfono 979 883042 (público) y 979 715100.

REVILLA DE POMAR CUEVA DE LOS FRANCESES. 10,30 a 13,30 y 17 a 20 h. Lunes cerrado. Teléfonos 979 181183 (Luis, a partir de las 15,00 h.) y 979 715100.

SALDAÑA VILLA ROMANA DE LA OLMEDA (Situada a 4 kilómetros de Saldaña, en Pedrosa de la Vega). De 10,30 a 13,30 horas y de 17 a 20 horas. Cerrrado los lunes y desde el 22 de diciembre al 22 de enero. Teléfonos 939 115136 y 979 715100.

SAN SALVADOR DE CANTAMUDA IGLESIA PARROQUIAL DE EL SALVADOR. Teléfono 979 879001.

SANTIBAÑEZ DE ECLA MONASTERIO DE SAN ANDRÉS DE ARROYO. De 10 a 12h. y de 15,15 a 18 h. Teléfono 979 142003.

SANTOYO IGLESIA PARROQUIAL DE SAN JUAN BAUTISTA. Teléfono 979 810987.

TAMARA IGLESIA DE SAN HIPÓLITO. Teléfono 979 810987 (Ayuntamiento).

VILLALCAZAR DE SIRGA IGLESIA DE SANTA MARÍA LA BLANCA. Tel. 979 888076.

VILLAMURIEL DE CERRATO IGLESIA DE SANTA MARÍA. Abierta de 8 a 19 horas. Teléfono 979 776254.

TRENES

HORA	DESTINO	PROCEDENCIA
00.47	**EL FERROL**	MADRID
	Diario exc. domingos. No circ. 25.12.98 y 1.1.99.	
01.30	**BARCELONA S.**	VIGO/CORUÑA
	Galicia. Diario. No circ. 25.12.98 y 1.1.99.	
01.42	**BARCELONA S.**	VIGO/CORUÑA
	Circula los días 20 y 21.12.98; 6 y 7.1.99.	
02.23	**MADRID CH.**	SANTANDER
	Diario exc. domingos. No circ. 25.12.98 y 1.1.99.	
02.29	**MADRID CH.**	GIJÓN
	Diario exc. domingos. No circ. 25.12.98 y 1.1.99.	
02.52	**VIGO/CORUÑA**	BARCELONA S.
	Diario exc. domingos. No circ. 25.12.98 y 1.1.99.	
03.30	**GIJÓN**	MADRID CH.
	Diario exc. domingos. No circ. 25.12.98 y 1.1.99.	
03.49	**CORUÑA**	BARCELONA S.
	Circula los días 19, 20 y 24.12.98.	
03.56	**SANTANDER**	MADRID CH.
	Diario exc. domingos. No circ. 25.12.98 y 1.1.99.	
05.02	**MADRID CH.**	EL FERROL
	Diario exc. domingos. No circ. 25.12.98 y 1.1.99.	
06.40	**MADRID CH.**	PALENCIA
	Diario exc. domingos. No circ. 25.12.98 y 1.1.99.	
07.12	**GIJÓN**	BARCELONA S.
	Diario exc. domingos. No circ. 25.12.98 y 1.1.99.	
07.20	**SALAMANCA**	BARCELONA S.
	Diario exc. domingos. No circ. 25.12.98 y 1.1.99.	
07.20	**ZAMORA**	BARCELONA S.
	Lunes, martes, jueves y sábados. Diario exc. domingos de 12.12.98 a 11.1.99. No circ. 25.12.98 y 1.1.99.	
07.33	**VALLADOLID**	PALENCIA
	Diario exc. sábados y domingos. No circ. 7, 8 y 25.12.98; 1 y 6.1.99; 19.3.99; 1, 2, y 23.4.99.	
07.45	**BURGOS**	VALLADOLID
	Diario exc. sábados y domingos. No circ. 7, 8 y 25.12.98; 1 y 6.1.99; 19.3.99; 1, 2, y 23.4.99.	
08.10	**LEÓN**	VALLADOLID
	Diario exc. domingos. No circ. 25.12.98 y 1.1.99.	
08.15	**MADRID CH.**	LEÓN
09.00	**VALLADOLID**	REINOSA
	Diario exc. sábados y domingos. No circ. 7, 8 y 25.12.98; 1 y 6.1.; 19.3.; 1 y 2.4.99.	
09.40	**MADRID CH.**	VITORIA
	Diario excepto domingos.	
HORA	DESTINO	PROCEDENCIA
10.13	**VALLADOLID**	LEÓN
10.20	**SANTANDER**	VALLADOLID
10.41	**ALICANTE**	SANTANDER
	Diario exc. domingos. No circ. 25.12.98 y 1.1.99.	
10.56	**GIJÓN**	MADRID CH.
	Diario exc. domingos. No circ. 25.12.98 y 1.1.99.	
11.25	**VALLADOLID**	BURGOS
	Diario exc. sábados y domingos. No circ. 7, 8 y 25.12.98; 1 y 6.1.99; 19.3.99; 1, 2, y 23.4.99.	
11.38	**VITORIA**	MADRID CH.
11.48	**VALLADOLID**	SANTANDER
	Sábados y domingos. Circula 7, 8 y 25.12.98; 1 y 6.1.99; 19.3.99; 1, y 2.4.99.	
11.51	**SANTANDER**	MADRID CH.
12.36	**ALICANTE**	GIJÓN
	Diario. Sábados exc. 27.3.99.	
12.59	**VIGO/CORUÑA**	IRÚN/BILBAO
13.05	**VALLADOLID**	PALENCIA
	Diario excepto sábados y domingos. Circula 7, 8 y 25.12.98; 1 y 6.1.99; 19.3.99; 1, 2, y 23.4.99.	
13.20	**SALAMANCA**	BILBAO
13.45	**LEÓN**	VALLADOLID
14.21	**BARCELONA**	Gijón/Coruña/Vigo
	Diario de Gijón. L., X., V., D. de Vigo.	
14.30	**MADRID CH.**	LEÓN
14.35	**LEÓN**	MADRID CH.
15.16	**SANTANDER**	VALLADOLID
15.30	**VALLADOLID**	LEÓN
15.50	**MADRID CH.**	VITORIA
16.00	**Gijón/Coruña/Vigo**	BARCELONA
	Diario a Gijón. A Coruña. M., J., S. y D. A Vigo. L., X. y V. Diario las tres ramas del 18 al 24.12.98 y del 6 al 10.1.99.	
16.05	**BILBAO**	SALAMANCA
16.05	**HENDAYA/BILBAO**	VIGO/CORUÑA
16.17	**BURGOS**	VALLADOLID
16.38	**VITORIA**	MADRID CH.
17.25	**VALLADOLID**	SANTANDER
17.35	**LEÓN**	MADRID CH.
17.55	**MADRID CH.**	LEÓN
17.56	**GIJÓN**	ALICANTE
	Diario. Domingos procede de Madrid Ch.	
18.14	**MADRID CH.**	SANTANDER
HORA	DESTINO	PROCEDENCIA
18.32	**LEÓN**	VALLADOLID
18.54	**MADRID AT.**	LEÓN
	Domingos. Circ. 6.12.98 y 1.1.99. No cir. 6.12.98.	
18.55	**SANTANDER**	VALLADOLID
	Diario excepto viernes. Circula 25.12.98 y 1.1.99; 19.3.99 y 2.4.99. No circula 23 y 30.12.98; 18 y 31.3.99.	
19.13	**MADRID CH.**	GIJÓN
	Diario. No circula 24 y 31.12.98.	
19.16	**PONFERRADA**	MADRID AT.
	Viernes. Circula de 23 a 30.12.98; de 18 a 31.3.99. No circula 25.12.98; 1.1., 19.3 y 2.4.99.	
19.21	**SANTANDER**	ALICANTE
19.52	**SANTANDER**	MADRID AT.
	Viernes. Circula de 23 a 30.12.98; de 18 a 31.3.99. No circula 25.12.98; 1.1., 19.3 y 2.4.99.	
20.10	**MADRID CH.**	VITORIA
20.14	**VALLADOLID**	SANTANDER
	Diario excepto domingos. Circula 1 y 8.11.98 y 6.12.98. No circula 8.12.98.	
20.30	**MADRID AT.**	PONFERRADA
	Domingos. Circula 2 y 9.11.98; 8.12.98. No circula 11.10.98; 1 y 8.11.98.; y 6.12.98.	
20.30	**MADRID AT.**	SANTANDER
	Domingos. Circula 2 y 9.11.98; 8.12.98. No circula 11.10.98; 1 y 8.11.98.; y 6.12.98.	
20.38	**VITORIA**	MADRID CH.
	Diario excepto sábados.	
21.15	**VALLADOLID**	BURGOS
21.35	**LEÓN**	MADRID CH.
22.00	**MEDINA DEL C.**	LEÓN
	No circula 24 y 31.12.98.	
22.55	**BARCELONA S.**	SALAMANCA
	Martes, jueves, viernes y domingo. Diario excepto sábados del 18.12.98 al 10.1.99 y del 26.3 al 5.4.99. Circ. 12.10, 19 y 26.12.98. No circula 24 y 31.12.98.	
22.55	**BARCELONA S.**	ZAMORA
	Viernes y domingo. Diario excepto sábados del 18.12.98 al 10.1.99 y de 26.3 al 5.4.99. Circ. 12.10; 8, 19 y 26.12.98. No circula 24 y 31.12.98.	
22.55	**BARCELONA S.**	GIJÓN
	Diario excepto sábados. Circ. 19 y 26.12.98. No circ. 24 y 31.12.98.	

M.C.D.2022

Este espacio te está esperando...

Informate en DIARIO PALENTINO
Tfno. 979 74 04 17

GUÍA DE RESTAURANTES

Restaurante Hotel Rey Sancho

Avda. Ponce de León, s/n. - Tf. 979 - 72 53 00
• Rabo de toro estilo Rey Sancho • Lomos de merluza al txacoli
• Ensaladas de bacalao a las dos salsas de pimientos

La Rosario

C/. General Franco, 3
Tf. 979 - 74 09 36
• Menestra de Palencia
• Pimientos rellenos
• Merluza de la casa
• Flan de nata y queso

El Chaval De Lorenzo

Avda. José Antonio, 3
Tf. 979 - 75 14 25
• Lechazo asado
• Rabo de Buey
• Osobuco
• Chuletón a la piedra

Restaurante Chapo

Plz. Onésimo Redondo, 3
Tf. 979 - 70 32 60
• Espárragos gratinados con setas
• Merluza a los puerros
• Rabo de Buey estofado
• Carne roja a la piedra

Restaurante La Taberna

Avda. Casado del Alisal, 26
Tf. 979 - 74 90 44 - Ext. 295
• Variedad de picoteo
• Setas al ajillo
• Chuletillas de lechazo
• Pescados variados

La Choza

C/. Obispo Lozano, 4
Tf. 979 - 74 23 27
• Manillas de lechazo
• Alcachofas con almejas
• Dorada a la sal
• Rabo estofado

Restaurante Isabel

C/. Valentín Calderón, 6
Tf. 979 - 74 99 98
• Pastel de cabracho
• Pescados al horno
• Carnes con sabor

Restaurante Casa Lucio

C/. Don Sancho, 2
Tf. 979 - 74 81 90
• Lechazo en horno de leña
• Pescados a la sal
• Potaje

Restaurante Hotel Rey Sancho

Avda. Ponce de León, s/n.
Tf. 979 - 72 53 00
• Rabo de toro estilo Rey Sancho
• Lomos de merluza al txacoli
• Ensaladas de bacalao a las dos salsas de pimientos

Don Jamón

Plaza Mayor
Tf. 979 - 70 22 70
• Jamón y lomo de bellota
• Ensalada Don Jamón
• Solomillo Don Jamón

La Traserilla

San Marcos, 12
Tf. 979 - 74 54 21
• Ensalada templada de pasta con cigalas
• Lubina al caba
• Rape al horno con piñones

Ponte Vecchio Restaurantes

C/. Doctrinos, 1
Tf. 979 - 74 52 15
• Cocina Italiana

Cafe Restaurante Capuccino

Plaza Abilio Calderón
Tf. 979 - 75 17 87
• Ensalada capuccino
• Solomillo al cabrales
• Cocido castellano, miércoles
• Tortitas con nata y chocolate

Restaurante La Tasca

C/. Colón, 44
Tf. 979 - 74 05 91
• Pastel de cabracho
• Morcilla empiñonada
• Surtidos de ibericos
• Cocina casera

Hotel-Restaurante La Sinagoga

Amusco (Palencia)
Tf. 979 - 80 22 20
• Bodas, banquetes, reuniones familiares y de negocios
• Comida Castellana
• Templo rehabilitado del S. XV.

Restaurante La Carrionesa

C/. Colón, 42
Tf. 979 - 74 51 08
• Fritos
• Pulpo a la gallega
• Solomillo en trozitos con pimientos asados
• Ensalada de endivias, aguacates, salmón y caviar

Restaurante Bar Casero

C/. Mayor, 108
Tf. 979 - 70 00 17
• Bacalao casero
• Ensalada de melva
• Carnes del Norte
• N.º 1 en pinchos de barra

Asador La Encina

C/. Casañé, 2
Tf. 979 - 71 09 36
• Lechazo churro al horno de leña
• Pescado al horno y a la sal
• Guisos caseros
• Picoteo en barra

La Cantina Palentina

C/. Mayor, 4 - Bajo
Tf. 979 - 74 16 62
• Pimientos de piquillo rellenos de mariscos
• Chipirones rellenos en su tinta
• Especialidades en plancha
• Menús para picar

Peter'S Burger

Restaurant From The 60'S
C/. Teniente Velasco, 15
Tf. 979 - 71 42 22
• Comida rápida
• Perritos con chile
• Tex-mex
• Servicio a domicilio

Casa Matias Bar Ecuador

C/. Martín Calleja, 19
Tf. y Fax. 979 - 74 41 18
• Chopitos, mollejas, solomillo "Ibérico", caza mayor y una especialidad muy ancha en sabores a la plancha

La Fragata

C/. Pedro Fernández del Pulgar, 6
Tf. 979 - 75 01 29
• Mollejas
• Merluza con kokotxas
• Pastel de verduras
• Carpaccio

Las Calabazas

Patio de Castaño, 1
Tf. 979 - 75 08 28
• Tablas de marisco, carne, pescado
• Pichón y rabo estofado
• Ensalada de bonito natural

Restaurante El Figón De San Miguel

C/. General Mola, 96
Tf. 979 - 74 94 50
• Carnes de Riaño
• Rodaballo al horno
• Merluza cosquera

Restaurante Gran San Bernardo

República Argentina, 14
Tf. 979 - 72 58 99
Página Web: www.iconet.es/sanbernardo
• Menús especiales para banquetes, bodas y comuniones
• Menú degustación (8 variantes)
• Menestra palentina, cochinillo al ajillo

Cervecería Flandes

Pasaje San Francisco
Tf. 979 - 70 07 08
• El Arte de la Cerveza
• Paletas del Pintor
• Cocina Tex-Mex
• Especialidades Belgas y Alemanas

Restaurante Bar Ros

Avda. de Madrid, 21
Tf. 979 - 72 94 19
• Cocina casera
• Especialidad en parrillada de Marisco
• Menús del día y a la carta
• Local climatizado

Restaurante Los Jardinillos

Eduardo Dato, 2
Tf. 979 - 74 55 81
• Cocina casera

Restaurante Casa Grande

Monte El Viejo
Tf. 979 - 18 00 86
• Cocina Castellana
• Lechazo Asado de Castilla
• Menestra de verduras
• Conejo Guisado

Restaurante Venta Zapatones

Carretera de Carrión, Km. 4
Tf. 979 - 18 00 43
• Gambas Cocidas
• Caldereta de Marisco
• Rabo de buey y Chuleta de buey
• Amplio aparcamiento

Taberna Plaza Mayor

Plaza Mayor, 1
Tf. 979 - 74 04 10
• Variedad de picoteo
• Pescados y carnes a la plancha
• Menús especiales desde 2.400 Ptas.
• Menús diarios desde 1.100 Ptas.

Restaurante El Perejil

San Bernardo, 2
Tf. 979 - 74 57 75
ESPECIALIDADES:
• Menús
• Tablas
• Picoteo

La receta del día

Helados montados

Helado de chocolate

25 gr. de claras en polvo, 175 cl. de agua, 180 gr. de azúcar, 40 gr. de leche en polvo, 20 gr. de cacao en polvo y 560 gr. de nata líquida.
Madurar durante 12 minutos la nata, la leche en polvo y el cacao. A parte mezclar las claras con el azúcar y el agua y calentar mezclando con varilla para que no se agarre hasta que se disuelva todo el azúcar. Montar en batidora hasta conseguir un merengue compacto. Enfriar en congelador durante al menos 2 horas.

Receta cedida por Restaurante Gran San Bernardo

BORA-BORA
Antonio Maura, 9 - Telf. 979 745524
Cafés Especiales
Copas de Helado
Ambiente tranquilo y agradable
Bora-Bora
Coco-loco
Wikiki
Isla de Pascua
Un lugar acogedor
Club BORA BORA

M.C.D.2022

CRUCIGRAMA

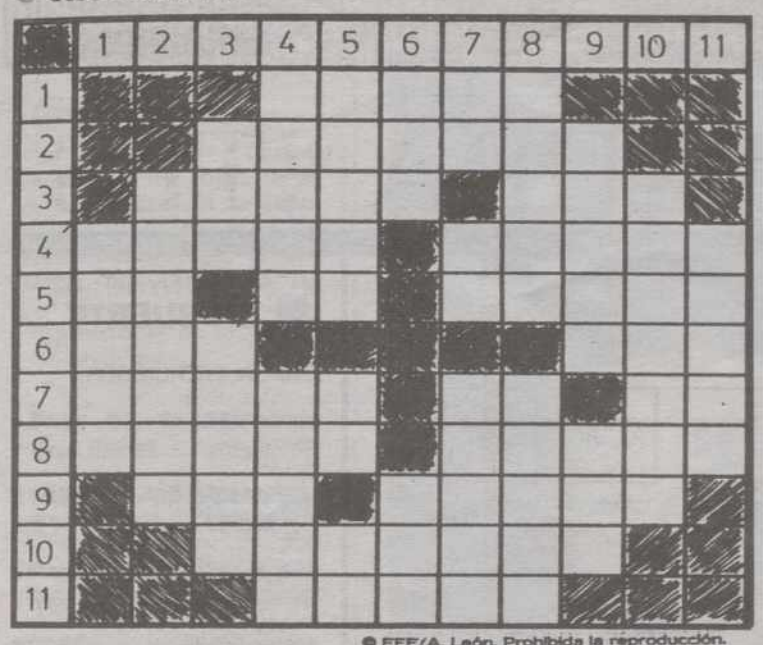

● EFE/A. León. Prohibida la reproducción.

HORIZONTALES.– 1: Candelero con varios brazos que se cuelga al techo. 2: Capital española. 3: Animal análogo a la foca. Juego de salón. 4: (al rev.) Segundo de los asteroides descubierto por Olbers en 1802. Isla española en el archipiélago de Baleares. 5: Contracción. Siglas comerciales. Util de costurera. 7: Hogar. Habla con Dios. 7: Banquete. Símbolo de la plata. (al rev.) Artículo. 8: Familiarmente; persona que cecea mucho. Estanque pequeño para tener peces. 9: (al rev.) Río polaco. Muevo una cosa de una parte a otra. 10: Punta de Costa Rica, prov. de Guanacaste. 11: Andrajosos, harapientos.
VERTICALES.– 1: Lujurioso. 2: Villa de la prov. de Ciudad Real. 3: Tanto deportivo. Dícese de las aves de rapiña. 4: Prenda y señal de un contrato. Entrar. 5: Arista. Existe. Valle italiano. 6: Medida de longitud. (al rev.) Río ruso. 7: En algunas partes de América, tratamiento vulgar por doña o señora. Marchad. Pico culminante de los Pirineos. 8: Ladrillo sin cocer. Vences. 9: Agrio. (al rev.) Se dice del hilo o seda cuyas hebras están poco torcidas. 10: Fatal, funesto.11: Canto popular del norte de España.

SOPA DE LETRAS

B R A Z U L E T A N A T E A G
G R I M U J A N V E R D E R O
C O T R A H A B I T O R I N O
A L C O R R A C A P I S P A N
P R I C I O I A G E O N U S A
C A M I G U A L D O P A R T O
T A G O R G O N L A S O P I N
E G R A N A T E P O L L U C O
S E S M U D I N A D E N R I A
L I B R E S C A R L A T A L O
C O P E C S U B L O C H O S I
A L E V A Ñ I L P O N T S A R
P E C A H A B U M A N B E L L
D R I L A R E F A R R U M A C

Entre las desordenadas letras de este recuadro figuran diez nombres, palabras, sinónimos, etc., que pueden leerse de izquierda a derecha, de derecha a izquierda, de arriba a abajo, de abajo a arriba y en diagonal: **Colores.**

AUTODEFINIDO

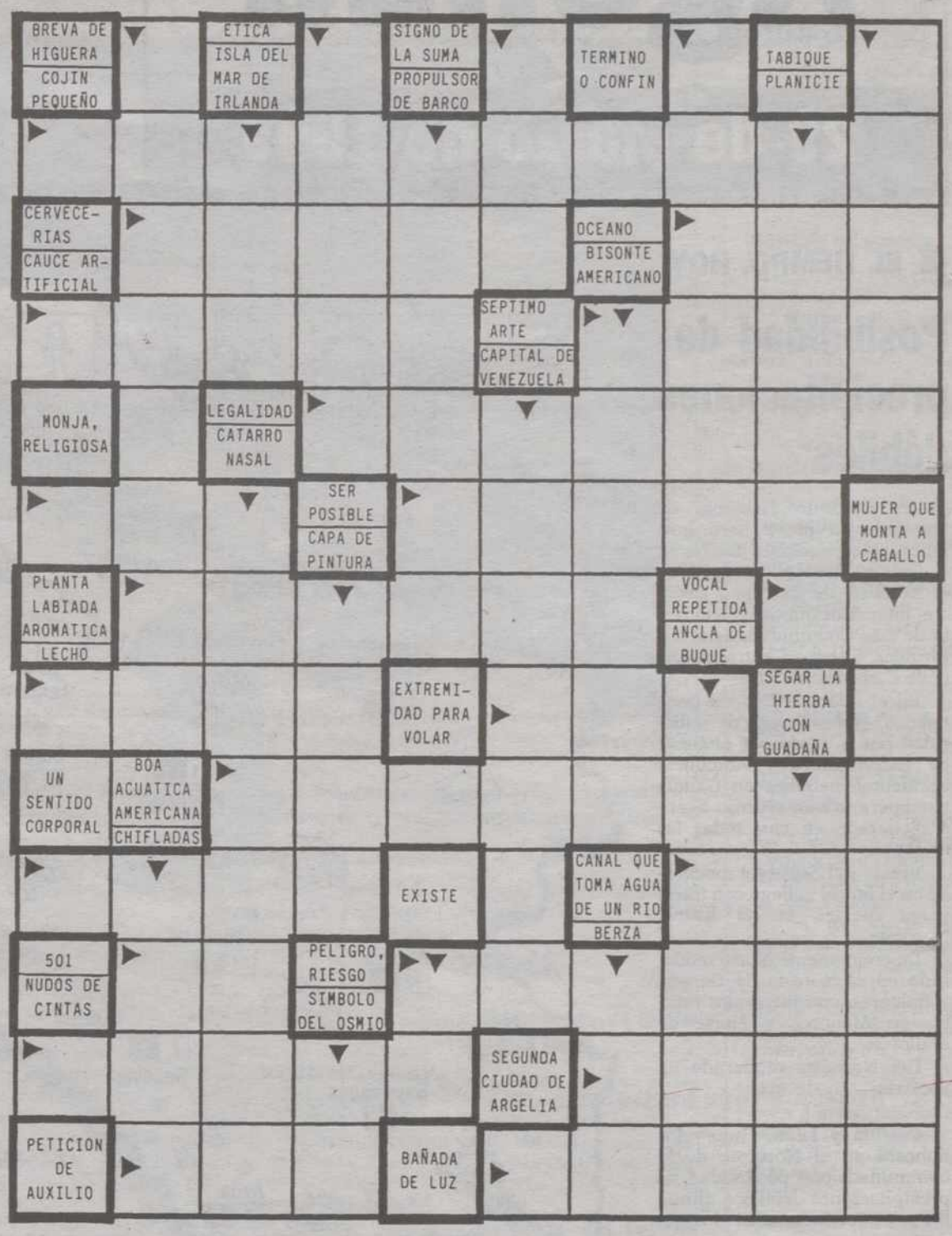

JEROGLIFICO

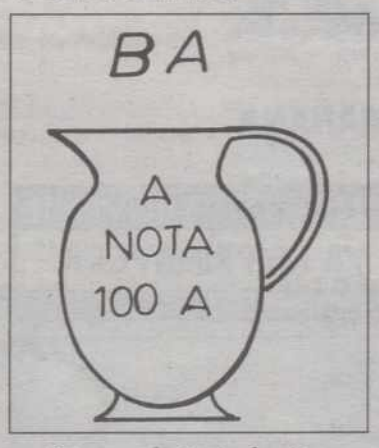

– ¿Cómo sabré si el niño no dice la verdad?

SOLUCIONES

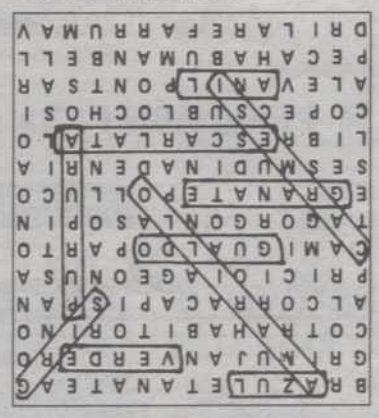

AUTODEFINIDO

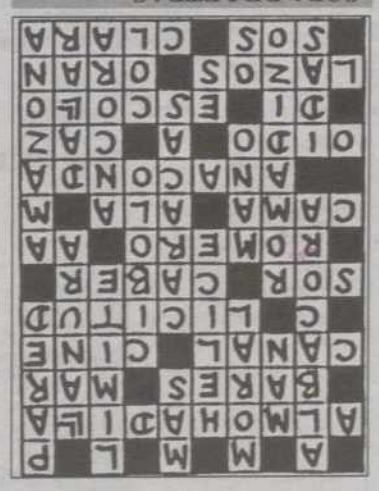

SOPA DE LETRAS

JEROGLIFICO

– Bajará la cara.

CRUCIGRAMA

HORIZONTALES.– 1: Arañá. 2: Granada. 3: Morsa. Oca. 4: salaP. Ibiza. 5: Al. SA. Dedal. 6: Lar. Ora. 7: Agape. Ag. oL. 8: Zopas. Nansa. 9: nas. Meneo. 10: Zapotal. 11: Rotos.
VERTICALES.– 1: Salaz. 2: Malagón. 3: Gol. Rapaz. 4: Atras. Pasar. 5: Raspa. Es. Po. 6: Ana. mot. 7: Na. Id. Aneto. 8: Adobe. Ganas. 9: Acido. nel. 10: Azaroso. 11: Alalá.

SIETE ERRORES

1: Pulgar. 2: Flor. 3: Hoja. 4: Pelo. 5: Mano del bebé. 6: Arruga de la almohada. 7: Cuello de la camisa.

SIETE ERRORES

Para anunciarse en esta sección, dirigirse a nuestro departamento de Publicidad ☎ 26 83 75

M.C.D.2022

Agenda

29 de Marzo de 1999

Soy feliz en mis amigos. *William Shakespeare.*

EL TIEMPO, HOY

Posibilidad de precipitaciones débiles

❑ El Instituto Nacional de Meteorología prevé para hoy, lunes, precipitaciones débiles en Galicia y posibles también en el Noroeste de Castilla y León, con intervalos nubosos en el resto de esta Comunidad, Asturias, Pirineos, Sistema Central y Norte de Canarias.

En el resto de España poco nuboso, con aumento de nubosidad por la tarde por el Oeste de Extremadura y Andalucía occidental, neblinas en Galicia y temperatura en ascenso ligero a moderado en casi todas las regiones.

Viento del Suroeste moderado en el litoral gallego con intervalos fuertes en el litoral Noroeste.

De componente Norte moderado en el Noreste de Gerona y Baleares, con intervalos fuertes en Menorca y Norte de Mallorca.

Del Noroeste moderado en Canarias.

Castilla y León.- Intervalos nubosos en el Noroeste de la comunidad, con posibilidad de precipitaciones débiles a última hora, y poco nuboso en el resto.

Temperaturas más altas.

Vientos flojos variables con predominio de la componente Oeste.

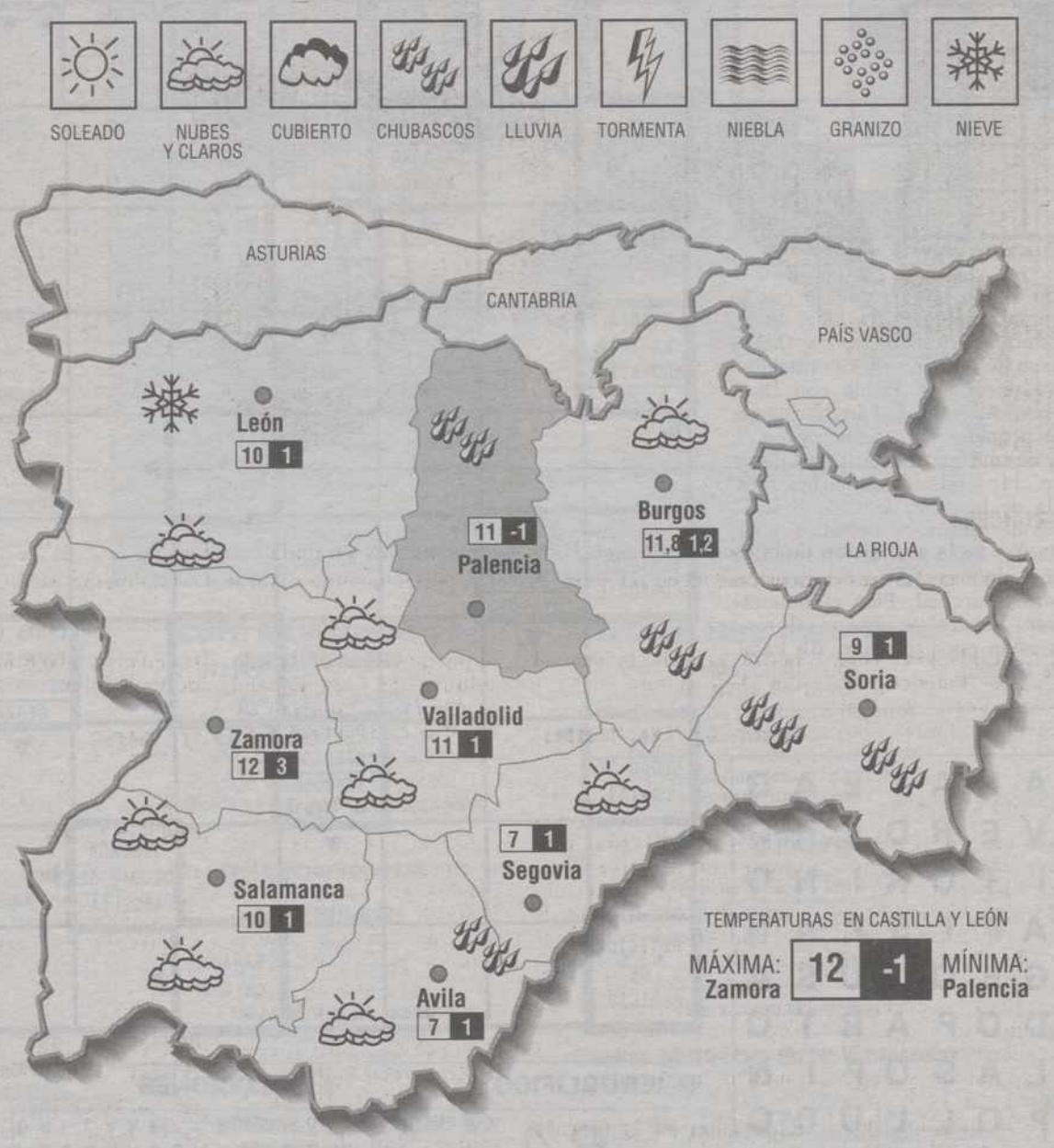

HOY

29 Van transcurridos del año 88 días y faltan para que el año finalice 277.

EL SOL: sale a las 6,4, y se pone a las 18,36.
LA LUNA: sale a las 16,18 y se pone a las 5,1.
Luna llena el 31 en Libra.

DATOS ATMOSFÉRICOS REGISTRADOS EN CARRALOBO

Barómetro: Presión atmosférica, 1.021.
Temperatura ambiente: Máx. de 14 grados. Mín. de –0,5 grados.
Viento: Oeste.
Humedad: 60%.

Santoral: Jonás, Baraquisio, Acacio, Bertoldo cfs.; Cirilo, Segundo, Pastor, Victorino, Armogates, Máscula, Sáturo ms.; Eustasio, Simplicio, Constantino abds.

Misa: *Del Lunes Santo.*

PREVISIÓN PARA MAÑANA

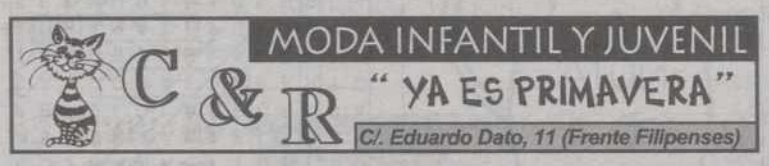

ARBOLES FRUTALES a 395 ptas. EN VIVEROS GIMENO S.A.
Hasta el 30-3-99
EN PALENCIA... Y DONDE USTED DESEE

Precipitaciones débiles en Galicia y en el Noroeste de Castilla y León; intervalos nubosos en el resto de esta última comunidad y en Asturias y poco nuboso o despejado en el resto.

Nieblas en Galicia y brumas matinales en Castilla y León, en Valencia y en Murcia. Vientos moderados del Suroeste en Galicia.

Para el miércoles.- Precipitaciones débiles o localmente moderadas en Galicia, parte occidental de Asturias, Oeste de Castilla y León y Extremadura y posibilidad de que se produzcan en Andalucía occidental, en el resto de Castilla y León, en Cantabria y en el Norte de Canarias; intervalos nubosos en la Comunidad de Madrid, en Castilla-La Mancha, en el País Vasco, en La Rioja, en Aragón, en Navarra, en Cataluña y en Andalucía oriental y poco nuboso o despejado en el resto.

Neblinas en Galicia y brumas matinales en Valencia y en Murcia. Las temperaturas descenderán ligeramente en Galicia o permanecerán sin cambios o subirán algo en el resto.

Soplarán vientos de moderados a fuertes del Suroeste en el Cantábrico y moderados del Sureste en el Ebro.

LA SUERTE

CUPÓN PRO CIEGOS:

Lunes 22-III-99 ..... **71.714**
Reintegros ..... 7 y 4

Martes 23-III-99 ..... **45.071**
Reintegros ..... 4 y 1

Miércoles 24-III-99 ... **35.237**
Reintegros ..... 3 y 7

Jueves 25-III-99 ..... **39.729**
Reintegros ..... 3 y 9

Viernes 26-III-99 ..... **82.265**
Reintegro 5
(serie **052**)

LOTERÍA PRIMITIVA

Jueves 25 de marzo
2-4-7-8-12-20
C: **28** R: **1**

Sábado 27 de marzo
4-8-14-31-33-34
C: **42** R: **4**

BONO LOTO

Lunes 22 de marzo
5-10-25-35-36-42
C: **31** R: **2**

Martes 23 de marzo
17-22-39-41-43-49
C: **26** R: **8**

Miércoles 24 de marzo
3-8-17-18-40-49
C: **32** R: **0**

Viernes 26 de marzo
3-7-13-15-37-40
C: **5** R: **8**

GORDO DE LA PRIMITIVA

Domingo 28 de marzo
2-6-25-37-40-41
C: **48** R: **1**

LOTERIA NACIONAL

Jueves 25 marzo
Primer premio:
30.872
Serie ..... **6, fracción 1**
Reintegros ..... **2, 3** y **6**

Sábado 27 de marzo
Primer premio:
96.905
Serie ..... **8, fracción 10**
Reintegros ..... **1, 3 y 5**

M.C.D.2022

AGENDA DE PALENCIA

EXPOSICIONES

Concha Santiago

La Asociación Cultural **«Muriel»** les invita a la inauguración de la exposición de la pintora **Concha Santiago**, que tendrá lugar hoy día 29 a las 20,00 horas, en la sala de exposiciones de la *Biblioteca Pública*.

Sala de exposiciones Caja Duero

"Exposición del V Concurso Regional de Fotografía «Semana Santa»" y **"Exposición filatélica religiosa"**. C/ Mayor, 9. Horario: de 19,30 a 21,30 horas (laborables) y de 12 a 14 horas (festivos). La *entrega de premios* se celebrará el día 9 de abril a las 19,30 horas en la **Sala de Exposiciones de Caja Duero**. Estas exposiciones podrán ser visitadas hasta el día 10 de abril.

Acuarelas de Lora

Hasta mañana día 30 de marzo, en la Galería de Arte *Castillo de Monzón*, Monzón de Campos, se exponen las acuarelas de **José Manuel Lora**.

Berges en "El Cafetín"

Fernando A. Meneses Berges expone estos días en *"El Cafetín"*, Plaza Padre Claret nº 4. Palencia. Esta muestra permanecerá abierta al público hasta el día 31 de marzo.

Alejandro Zubiría

Exposición de óleos de **Alejandro Zubiría** en *«La Vieja Bruselas»*, Plaza Padres Dominicos número 4. Esta muestra finaliza el día 4 de abril.

II Premio de Arquitectura de Castilla y León

Los trabajos premiados en el *II Premio de A. de Castilla y León* podrán visitarse en la sala de actos de la **Fundación Díaz Caneja** de Palencia. C/ Lope de Vega, 2. Esta exposición finaliza hoy día 29.

ENRIQUE CAÑA

«BRONCES»
Finalizada la exposición de la escultora Ángela, esta joven artista es sin duda escultora de raíz. Expresarse por medio de las tres dimensiones debe ser para ella algo perfectamente natural. Es fatalmente escultora.

Camino de Santiago

Inaugurada en el *Centro Cultural Provincial* (Plaza Abilio Calderón, s/n) la exposición bibliográfica que lleva por título **"Camino de Santiago, mil años de historia... mil libros para conocerla"**. Esta muestra podrá ser visitada hasta mañana, 30 de marzo, de lunes a viernes (de 11 a 14 h. y de 18 a 20,30 h.) y los sábados (de 12,30 a 14 horas).

Jerónimo Prieto Mañanes

Expone sus pinturas en el *Centro Cultural*. Calle Don Sancho, 3. Esta muestra podrá ser visitada hasta el día 31 de marzo.

Centro C. "Las Huertas"

Hasta el día 10 de abril podremos admirar una recopilación de todos aquellos **objetos que emplearon nuestros abuelos** y que han ido evolucionando con el paso de los años, **Desde principios del siglo XIX hasta mediados del XX.** Esta muestra se compone de 160 objetos y juguetes originales de la época y 4 cuadros enmarcados.

Exposición en Aguilar de Campoo

"Tierra de urces y lobos" es como se titula la nueva exposición sobre la Sierra de la Culebra que, hasta mañana día 30 de marzo, se puede visitar en la sala cultural de Caja España en *Aguilar de Campoo*. De 19,30 a 21,30 horas y de 12 a 14 festivos.

La Venta de Boffard

Hasta el día 18 de abril se muestran los óleos **«De Prado»** en La Venta de Boffard. Plaza del Obispo Almaraz. *Frómista* (Palencia).

"Un mundo en miniatura"

Hasta el 4 de abril el Centro comercial **VallSur** realizará la 1ª exposición de modelismo estático y artesanía, *"Un mundo en miniatura"*. **Barcos, Casas de muñecas, agricultura antigua, automovilismo y edificios emblemáticos de Valladolid**, son las áreas que componen esta muestra en el Centro Comercial de Valladolid.

VARIOS

Semana Santa en la ciudad San Telmo

Hoy lunes Santo, a las 5,30 de la tarde, Concierto de **Canto Gregoriano** a cargo del Coro Padre Castro en la *Capilla del Centro*.

Asociación de vecinos "Virgen del Carmen"

El día 31 de marzo a las 20,15 horas, se dará una charla-conferencia de *problemas relacionados con el tabaco y la salud*, por **D. José Ignacio Velasco**, farmacéutico, en la sede de esta Asociación. Sta. María de la Cabeza, nº 25.

VIVIR EN PALENCIA

LA AGENDA DE DESARROLLO ECONÓMICO SE REÚNE CON LOS AGENTES SOCIALES DE PALENCIA.

La Agenda de Desarrollo Económico de Castilla y León ha convocado a los representantes de los empresarios y de los sindicatos palentinos para realizar una de sus habituales reuniones de coordinación.

Esta reunión se inscribe en la serie de contactos que, para dar cumplimiento al compromiso de ofrecer una información periódica de la evolución de las actividades de la Agencia, vienen manteniendo los responsables de la ADE con los Agentes Sociales palentinos.

Fotografía realizada por: **CÉSAR MANSO.**

FARMACIAS

PALENCIA

Se informa que el servicio de guardia diurno será desde las 10,00 horas de la mañana a las 22,00 horas de la noche.

Servicio de guardia:

●Dª. Mª. Carmen Durántez Nevares.
C/ Burgos, 4 (Frente Diputación).
●D. Francisco Javier Font Ordóñez.
Avda. Asturias, 9.

Servicio nocturno:

En todo el mes de Marzo, será en la *Calle Mayor Principal*, número 40.
D. José María Fernández Nieto.
El horario será de 22,00 a 10,00 horas de la mañana siguiente.

CURSOS

Curso de Internet avanzado

La Cámara Oficial de Comercio e Industria de Palencia va a impartir del 13 abril al 6 de mayo un **curso de Internet** avanzado de 30 horas de duración en horario de 20,30 a 22,30 horas (de lunes a jueves). Para más información en el 979-729598 ó 979-710035. Información e inscripciones en la *Cámara de Comercio de Palencia*, Plaza Pío XII, número 7.

Curso de Informática avanzada

La Cámara Oficial de Comercio e Industria de Palencia va a impartir del 19 de abril al 8 de junio un **curso de informática** avanzada de 60 horas de duración en horario de 20,30 a 22,30 horas (de lunes a jueves). Para más información en el 979-729598 ó 979-710035. Inscribirse en *Cámara de Comercio de Palencia*, Plaza Pío XII, 7.

Atención Geriátrica

Está abierta la inscripción para este curso gratuito que se va a realizar en Saldaña. El curso va dirigido a personas que quieran trabajar en el cuidado de ancianos, este curso está subvencionado por el *Proder Vega de Valdavia*, para inscribirse, en la oficina del **Proder**, Avda José Quintana, s/n o a través del 689578605 de Saldaña.

AGENDA DE PALENCIA

EN ESTA PÁGINA SE RECOGERÁN DIARIAMENTE TODAS LAS INFORMACIONES Y ACTIVIDADES QUE TIENEN LUGAR EN PALENCIA

M.C.D.2022

EFE

El actor Paco Cao protagonizó ayer ante la catedral de Oviedo este acto de protesta.

EFE

Jesús en su «Pollinica», ayer en Málaga.

Media España se dispone a vivir unos días cargados de fe y tradiciones religiosas

La Semana Santa convierte el ocio de muchos españoles en el negocio de otros

❑ **SEVILLA**/AGENCIAS.- La Semana Santa ha dejado de ser exclusivamente un tiempo para el recogimiento y el fervor para convertirse cada año con más fuerza en uno de los ciclos vacacionales que más ingresos generan en el sector turístico. Sin embargo, la atracción de la tradición continúa siendo importante en numerosas ciudades de España, como demuestra el número de personas que participan en los tradicionales festejos primaverales.

Sólo en Sevilla, casi 60.000 personas harán estación de penitencia a la Catedral entre ayer el domingo de Ramos y el de Resurección. El número se eleva considerablemente al sumar el resto de capitales andaluzas y los muchos pueblos que celebran con intensidad el recuerdo de la pasión de Cristo.

Andalucía espera recibir a medio millón de personas durante estos días, que se gastará más de 35.000 millones de pesetas. La Comunidad Valenciana y las demás regiones de sol también esperan adelantar su *agosto*, aunque los cielos pueden oscurecer ese atractivo horizonte.

Además, el turista no llega ya exclusivamente a las ciudades y pueblos para disfrutar de los desfiles procesionales, sino que busca otras alternativas como el turismo rural o la oferta clásica de sol y playa. No obstante, las capitales de interior, como Sevilla, inician con la Semana Senta su época dorada anual de turismo. La nieve y el descanso en los pueblos son otras de las alternativas elegidas por los que tienen días de descanso adicionales. Las casas rurales registrarán también una alta ocupación.

Estas fiestas tan tradicionales conservan aún costumbres que parecen estar muy lejos de los tiempos actuales. La presencia de las mujeres en los desfiles procesionales es habitual en la mayoría de las ciudades andaluzas, pero en lugares como Sevilla la integración sigue provocando agrios debates, que se han acentuado especialmente durante los días previos a la Semana Santa.

Este año fue el arzobispo de Sevilla, monseñor Amigo Vallejo, el que hizo una apuesta inequívoca por la presencia de la mujer en la estación de penitencia a la catedral, es decir, vestidas de nazareno. La incorporación ya se inició hace algunos años en alguna hermandad especialmente aperturista, pero sin embargo, un buen número de ellas continúan negando aún esta opción.

La Semana Santa conjuga ocio y negocio, fe y tradición.

37 muertos en el asfalto

❑ 37 personas fallecieron en los accidentes de tráfico ocurridos desde el inicio de la operación salida hasta las 20.00 horas de ayer, según la Dirección General de Tráfico (DGT). Desde el comienzo del dispositivo especial montado por la DGT, a las 15.00 horas del pasado viernes, se han registrado 33 accidentes con víctimas mortales en los que, además de los 37 fallecidos, hubo 24 heridos graves y 21 leves.

EFE

LOS REYES LLEVAN A SU NIETO AL CLUB NÁUTICO DE PALMA Los Reyes Don Juan Carlos y Doña Sofía llevaron ayer a su nieto Felipe Froilán de Todos los Santos al Club Náutico de Palma, en cuya terraza la Reina entregó los premios correspondientes a la clase cruceros del XXX Trofeo SAR Princesa Sofía, que se celebra desde el viernes pasado en la bahía de Palma.

Dos jóvenes mueren tiroteados en el coche que ocupaban en una calle céntrica de Málaga

❑ **MÁLAGA**/AGENCIAS.- Dos jóvenes, cuyas identidades se deconocen por el momento, fallecieron durante la madrugada del domingo tras recibir varios disparos cuando circulaban en un vehículo por la capital malagueña, según informaron fuentes del Servicio de Emergencias Sanitarias del 061.

Los hechos tuvieron lugar sobre las 03,44 horas del domingo, cuando las víctimas se encontraban circulando por la calle Bolivia, en la capital malagueña, y fueron tiroteadas por causas que hasta el momento se desconocen.

Las mismas fuentes señalaron que uno de los jóvenes falleció en el acto, y el segundo sufrió heridas de gravedad, ya que recibió un impacto en el cráneo y otro en el torax, por lo que fue trasladado al el Hospital Carlos Haya de Málaga, donde falleció.

En estos momentos, los cadáveres se encuentran en el cementerio malagueño a la espera de que se le practiquen las correspondientes autopsias y se les identifique, ya que en el momento del suceso ambos jóvenes iban sin documentación, aunque según señaló el 061, podrían tener entre 20 ó 21 años.

Un vecino de la zona fue el que avisó a los agentes y a la ambulancia tras encontrar el vehículo, cuando se disponía a salir de su aparcamiento. Al dirigirse a éste porque obstaculizaba el paso, comprobó que en su interior había dos personas que parecían gravemente heridas.

Según las fuentes de la investigación, la Policía Científica trabaja ya en el esclarecimiento de los hechos y no se descarta ninguna hipótesis.

M.C.D.2022

CINES BOSTON

SÁBADOS SESIÓN DE MADRUGADA A LA 1 – TELÉFONO 979 74 02 44

SALA 1

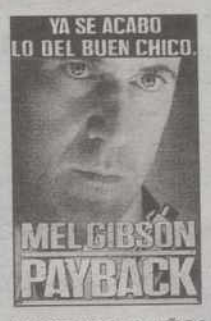

MAYORES 18 AÑOS

5,30 8,15 Y 10,45

"CUANDO SE MATA A PORTER, ES MEJOR ASEGURARSE QUE ESTÁ MUERTO. LLEGA LA VENGANZA"

SALA 2

5,30 – 8,15 Y 10,45

SIETE NOMINACIONES AL OSCAR
** Mejor película, maquillaje, acrtriz, B. Sonora, D. Artística, fotografía y vestuario*

NO RECOMENDADA MENORES DE 13 AÑOS

SALA 3

5,30 – 8,15 Y 10,45

"CATHERINE DENUEVE SE VE IMBOLUCRADA EN LA DESAPARICIÓN DE SU MARIDO Y EN UNA MISTERIOSA HISTORIA DE DIAMANTES"

NO RECOMENDADA MENORES DE 13 AÑOS

CINES ORTEGA (4 SALAS)

5,30 - 8,15 10,45

7 OSCARS
(INCLUIDO MEJOR PELÍCULA)

TODOS LOS PÚBLICOS

5,30 - 8,15 10,45

5,30 - 8,15 10,45

TODOS LOS PÚBLICOS

5,30 - 8,15 10,45

TODOS LOS PÚBLICOS

CINES AVENIDA (7 SALAS)

5,30 y 9,00

NO RECOMENDADA MENORES DE 13 AÑOS

7 NOMINACIONES OSCAR
(INCLUIDO MEJOR PILICULA)

5,30 - 8,15 10,45

TODOS LOS PÚBLICOS

5,30 - 8,15 10,45

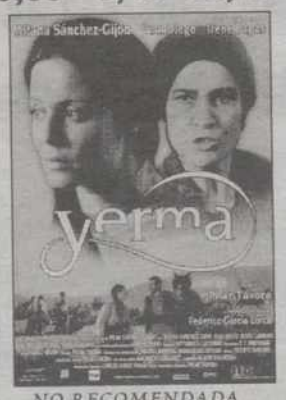

NO RECOMENDADA MENORES DE 13 AÑOS

5,30 y 9,00

5 OSCARS
(INCLUIDO MEJOR DIRECTOR)

NO RECOMENDADA MENORES DE 13 AÑOS

5,30 8,15 Y 10,45

TODOS LOS PÚBLICOS

5,30 8,15 Y 10,45

NO RECOMENDADA MENORES DE 18 AÑOS

5,30 8,15 Y 10,45

TODOS LOS PÚBLICOS

MULTICINES LAS HUERTAS (8 SALAS)

Tfno: 979 16 02 47

12,15* - 16,30 - 18,30 20,30 - 22,30 y 24,30#

TODOS LOS PÚBLICOS

12,10* - 16,30 - 18,30 - 20,30 - 22,30 y 24,15 #

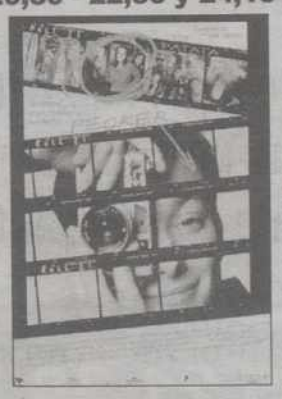

MENORES DE 13 AÑOS

12,00* - 17,00 - 19,30 - 22,00 y 24,30 #

MENORES DE 13 AÑOS

12,00* - 17,00 - 19,30 - 22,00 y 24,15 #

TODOS LOS PÚBLICOS

12,15*

TODOS LOS PÚBLICOS

16,30 - 18,30 - 20,30 - 22,30 y 24,30#

MAYORES DE 7 AÑOS

12,20* - 17,00 - 19,15 21,30 y 24,15#

TODOS LOS PÚBLICOS

12,30* - 17,15 - 19,30 - 21,45 y 24,00#

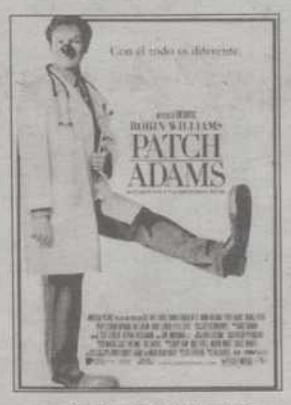

TODOS LOS PÚBLICOS

12,20* - 17,00 - 19,15 - 21,30 y 24,00#

MENORES DE 13 AÑOS

*** MATINALES**
Sábados, domingos y festivos 300 Ptas.
A partir de las 12,00 h.

 # CINE DE MEDIA NOCHE (Sesión Golfa):
Viernes, sábado y vísperas de festivos 400 Ptras.
A partir de las 24,00 h.

– Jueves "DÍA DE LA PAREJA" 800 Ptas. la pareja. ("Película con corazón").
– Miércoles "DÍA DEL ESPECTADOR". 400 Ptas.

Presentando su invitación (2x1).
Un bocata gratis (2x1) con tu entrada.
Palomitas + Pepsi con tu invitación

¡BÚSCALA POR TODA PALENCIA!

M.C.D.2022

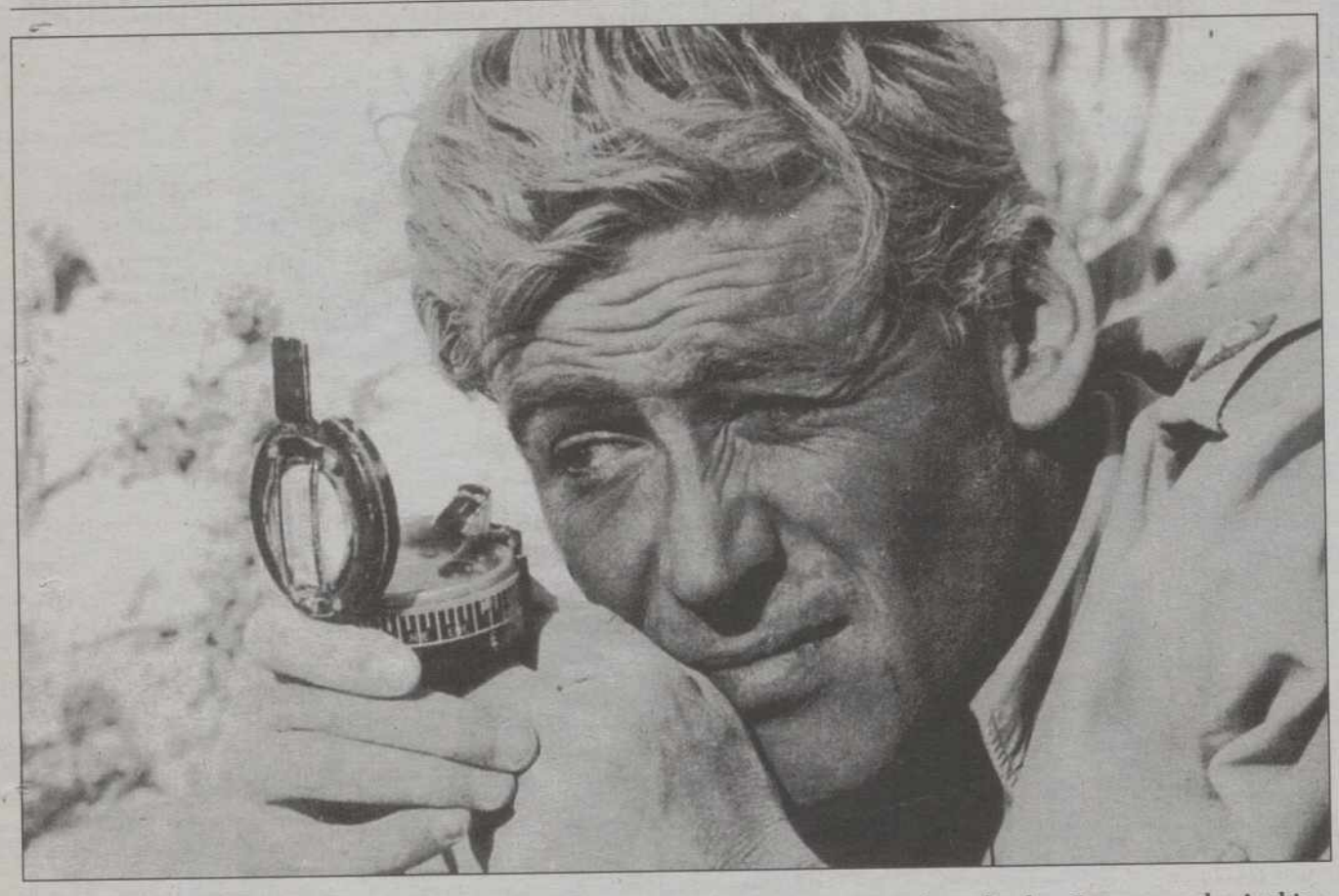

El actor Peter OToole consiguió una de sus mejores interpretaciones en la película «Lawrence de Arabia».

La cadena privada emitirá íntegramente la película «Lawrence de Arabia»

Telecinco programa nuevos espacios coincidiendo con la Semana Santa

MADRID/EFE.- A partir de hoy, la cadena privada Telecinco estrena su programación especial de Semana Santa, en la que se emitirán títulos pertenecientes a todos los géneros cinematográficos, entre los que destacan la primera biografía rodada sobre la madre Teresa de Calcuta y la versión íntegra de «Lawrence de Arabia».

La cadena privada será la primera televisión española en emitir esta cinta con todo su metraje. La película, rodada por David Lean en 1961, cuenta con un gran plantel de actores entre los que destacan Peter OToole, Omar Shariff, Anthony Quinn y Alec Guinness.

Además de los espacios programados especialmente para estas fechas, a lo largo de la semana se seguirán ofreciendo los programas *La cocina con fundamento*, de Karlos Arguiñano; *Día a día*, de María Teresa Campos y *El juego del Euromillón*, de lunes a miércoles.

También continuarán las series diarias de producción propia *Al salir de clase* y *El súper*, de lunes a jueves, y las series semanales *Mediterráneo*, *Ellas son así* y la recientemente estrenada comedia norteamericana *Ally McBeal*, aunque descansarán esta semana los espacios *Crónicas marcianas* y las series *Periodistas* y *7 vidas*.

La ruta de la seda

TVE también ha incluido nuevos espacios en su programación coincidiendo con la Semana Santa.

La 2 de TVE estrena hoy la serie *El secreto del Dragón Negro*, que narra el increíble viaje de un grupo de aventureros del siglo XVIII, en el que recorrieron más de 10.000 kilómetros con el objetivo de buscar una vía mercantil para importar de china seda, té y plata. Esta vía sería conocida como la «ruta de la seda».

Hasta el viernes 2 de abril, a las 10,10 de la mañana, TVE ofrece esta serie, de cinco capítulos, interpretada por Julian Glover, Tommi Ohrner, Charles Brauer, Ritza Brown y Oleg Vivov.

La acción arranca en Ausburgo, recién finalizada la guerra de los 30 años, y continúa por Polonia y Rusia, atravesando lugares que no venían en los mapas de la época, montañas y ríos desconocidos, la tundra y la taiga de Siberia hacia Amur, el río legendario de China, denominado Dragón Negro.

Al frente de esta expedición, patrocinada por la Casa de Fugger, se halla Killian von Roggenburg, al que acompañan su hijo Wolf; un jesuita, el padre Pereira, que se halla en conflicto con él mismo y con su Iglesia; Nadja, una bella muchacha que huye de un matrimonio no deseado y de la que Wolff está enamorado, así como un grupo de soldados y guías.

A lo largo de estos 10.000 kilómetros, los expedicionarios sufrirán toda clase de privaciones y peligros; serán perseguidos por los cosacos, los tártaros y la policía del Zar y tendrán que hacer frente a la inhóspita Siberia.

Tras haber permanecido prisioneros en los montes Urales y posteriormente lograr huir de un campamento esquimal, los aventureros, gracias a Ivan, el líder de los cosacos, consiguen llegar a su destino: China.

BUTACA DE SALÓN

Los taladores

La 2, 11.00 horas

• **Drama. EEUU, 1960. Color. 87 minutos. Director: Robert D. Wbb. Intérpretes: Alan Ladd, Jeanne Crain, Gilbert Roland.**
A un pueblecito de la montaña llega un equipo de leñadores para explotar una concesión maderera. Los habitantes de la localidad creen que esta tala les perjudicará y no tardan en estallar las hostilidades.

Abajo el periscopio

Antena 3, 22.00 horas

• **Comedia. EEUU, 1996. Color. 89 minutos. Director: David S. Ward. Intérpretes: Kelsey Grammer, Lauren Holly.**
El alto almirantazgo de la flota de Estados Unidos se reúne para decidir si al capitán Dodge le dan su propio submarino. Deciden darle uno de la época de la II Guerra Mundial, con la peor y más disparatada tripulación, y ponerle a prueba.

Cámara sellada

Canal +, 22.00 horas

• **Intriga. EEUU, 1997. Color. 111 minutos. Director: James Foley. Intérpretes: Gene Hackman, Chris ODonnell.**
Sam, un asesino convicto de ideología racista perteneciente al Ku Kux Klan, es el preso más veterano del corredor de la muerte en Estados Unidos. Ahora, se acerca la fecha de su ejecución y su nieto Adam pone a prueba todos sus conocimientos legales para conseguir su perdón.

Una cuestión de privilegio

Tele 5, 22.00 horas

• **Thriller. Canadá, 199. Color. 91 minutos. Director: Rick Stevenson. Intérpretes: Jessica Steen, David Keith.**
Un matrimonio de abogados, Andrea y Carter Roberts, felizmente casados y padres de una joven, encaran su profesión de distinta forma. Carter trabaja para la fiscalía y es reconocido en su puesto, mientras que Andrea acaba de abrir un despacho y espera impaciente la llegada de clientes.

La pradera sin ley

La 2, 22.30 horas

• **Oeste. EEUU, 1955. Color. 86 minutos. Director: King Vidor. Intérpretes: Kirk Douglas, Jeanne Crain, Claire Trevor.**
Texas se ha convertido en un territorio donde las cercas de alambre de espino rodean todos los ranchos. Demsey Rae abandona el lugar con e fin de escapar de aquel agobio y, comienza a trabajar en una hacienda cuyo propietario es una mujer.

EL LUNES, 29 DE MARZO, A LAS 21,30 HORAS

ESPECIAL "DE TODO UN POCO"

EN TELEVISIÓN PALENCIA

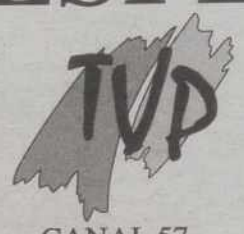

CANAL 57

Porque más vale una imagen, sintonice TELEVISIÓN PALENCIA

TEMAS DE ESTA SEMANA:

LOS REPORTAJES: el grupo folk "Madrigal" en la sección "¿Qué fue de...?", Castrillo de Don Juan y su lucha por la denominación de origen "Ribera de Duero" para sus vinos y la presentación del libro "Cosas que pasaron" de Pedro Miguel Barreda.

LAS CANCIONES: a cargo de "Lagartos Torraos", "Tita y Rober", "Yedra", Vanesa Muela, Raúl Araujo y "Carrión".

Las entrevistas más destacadas y las mejores actuaciones musicales del segundo trimestre del programa en un espacio presentado por Carlos Martín Santoyo y Elena García Izquierdo que se repetirá el Miércoles a las 17,30 horas.

M.C.D.2022

ESPECIALIDAD EN MODULARES
PiNObAM®
Mueble macizo a la medida
NOS HEMOS TRASLADADO
Avda. Casado del Alisal, 49
Esquina Pasarela Villalobón
PALENCIA

La Primera tve1

MAÑANA

06.00 Canal 24 Horas.
07.30 Telediario matinal.
09.00 Estamos de vacaciones.
El patito feo.
Tex Avery.
El pájaro loco.
10.30 Series.
Una chica explosiva.
Las gemelas de Sweet Valley.
Los rompecorazones.
Lois y Clark: las nuevas aventuras de Superman.
Tequila y Bonetti.
13.50 Noticias.
13.55 Informativo territorial.
14.25 Corazón de primavera.

TARDE

15.00 Telediario-1.
15.55 El tiempo.
16.05 Calle nueva.
16.40 La usurpadora.
18.25 Digan lo que digan.
20.00 Gente.

NOCHE

21.00 Telediario-2.
21.45 El tiempo.
22.00 A las once en casa.
«Su tabaco, gracias».
23.20 Séptimo de caballería.
01.25 Telediario-3.
02.10 Cine de madrugada. **«Se ha perdido una diosa».** EE.UU. 1988. Dirección: Jim Drake. Intérpretes: Vanna White, David Naughton, David Leisure, Amanda Bearse. Desde el Olimpo, la diosa Venus es enviada por su padre Zeus a la ciudad de Los Angeles para que pruebe su capacidad de conocer al verdadero amor.
03.45 Corazón de primavera (R).
04.15 Telediario-4.

La 2

06.00 Euronews.
06.30 A vista de pájaro.
07.00 Bajo la Estrella Polar
07.30 El universo interior.
08.25 La medicina en la encrucijada.
08.20 Indico.
10.15 El secreto del dragón negro.
11.00 La película de la mañana. **«Los taladores».** EE.UU. 1960. Dirección: Robert D. Webb. Intérpretes: Alan Ladd, Jeanne Crain, Gilbert Roland, Frankie Avalon. A un pueblecito de la montaña llega un equipo de leñadores para explotar una concesión maderera.
13.00 Con mucha marcha.
Pinky y Cerebro.
Aventuras en pañales.
Las tres mellizas.
Momias.
15.15 Saber y ganar.
15.45 Grandes documentales.
La naturaleza de tierra santa.
Vigilantes de la naturaleza.
17.20 Pueblo de Dios.
17.50 Hyakutake.
Harry y los Henderson.
Yo y el mundo.
19.00 Un chapuzas en casa.
«La gran carrera».
19.30 Nido vacío.
«La ausencia hace que la enfermera sea más rara».
20.15 Fútbol sala. Copa de la Liga.
22.00 La 2. Noticias.
22.25 El tiempo.
22.30 Qué grande es el cine. Con José Luis Garci. **«La pradera sin ley».** EE.UU. 1955. Dirección: King Vidor. Intérpretes: Kirk Douglas, Jeanne Crain. Dempsey es un vaquero solitario que entra a trabajar en el rancho Triángulo, propiedad de una ambiciosa ganadera.
01.35 Conciertos de Radio-3.
02.00 Cine Club. Clásicos del cine. **«Jornada desesperada».** V.O.S. EE.UU. 1942. Dirección: Raoul Walsh. Intérpretes: Errol Flyn, Raymond Massey. Un bombardero debe destruir un importante nudo de ferrocarril alemán. En medio de un intenso fuego consigue su objetivo.
03.50 Despedida y cierre.

Antena 3

06.25 Cuentos de la cripta.
06.45 La bella y la bestia.
07.30 Club Megatrix. Incluye:
Tansformers.
Johnie Quest.
Spiderman.
Marco.
La bola del dragón Z.
Punky Brewster.
Los problemas crecen.
Salvados por la campana.
12.30 Los vigilantes de la playa.
13.25 Padres forzosos.
14.00 Cosas de casa.
14.25 El príncipe de Bel Air.
15.00 Noticias.
15.50 El tiempo.
16.05 Sabor a tí.
19.00 Alta tensión.
20.00 Los Simpson.
20.30 Impacto TV.
21.00 Noticias.
21.45 El tiempo.
22.00 Gran cine. **«Abajo el periscopio».** EE.UU. 1996. Dirección: David S. Ward. Intérpretes: Kelsey Grammer, Lauren Holly y Bob Scheneider. El alto almirantazgo de la Flota USA se reúne para decirir si al capitán Dodge le dan su propio submarino de guerra.
23.50 Jag: Alerta Roja.
00.55 Noticias.
01.35 Película. **«Las burbujas mágicas».** EE.UU. 1992. Dirección: Alfredo Ringel, Deborha Taper Ringel. Intérpretes: Diane Salinger, John Calvin. El día en el que cumple cuarenta años Julia está deprimida ya que su vida hasta el momento no le gusta nada.
03.15 Televenta.

Tele 5

05.45 Avance de programación y espacios promocionales.
06.00 Tarzán.
06.30 Informativos Telecinco.
10.00 Hart to Hart.
«Dime dónde Freeaway».
11.00 Cocina con fundamento.
11.15 Día a día.
14.00 El juego del euromillón.
14.30 Informativos Telecinco.
15.25 Al salir de clase.
«Bomba en el instituto».
16.00 Tarde de cine. **«Loco por Amanda».** EE.UU. 1997. Dirección: Andrew Gallerani. Intérpretes: Sherilyn Fenn, Jeremi Piven. Un conductor de un autobús turístico se hace pasar por escritor para conquistar a una actriz de la que se ha enamorado.
18.00 Diagnóstico asesinato.
«La última carcajada» (1ª parte).
19.00 Siete en el paraíso.
«Con siete basta».
20.00 El súper. Historias de todos los días.
20.30 Informativos Telecinco.
21.30 Telecupón.
21.35 El informal.
22.00 Cine. **«Una cuestión de privilegio».** Canadá. 1999. Dirección: Rick Stevenson. Intérpretes: Jessica Steen, David Keith. Un matrimonio de abogados, casados y padres de una joven, encaran su profesión de distinta forma.
24.00 Cine. **«Lucha sin tregua».** EE.UU. 1994. Dirección: Steve Dimarco. Intérpretes: Billy Blancks, Roddy Piper. Durante un enfrentamiento con la policía, la banda de Kazajian acaba con un agente. Su compañero y amigo, decide acabar con los mafiosos.
01.45 Informativos Telecinco.
02.30 Los Flodder.
03.00 Infocomercial.
04.30 Noe y familia.

Canal +

07.50 Pim, Pam, Plus.
09.55 Cine. (C). **«Un elefante llamado Vera».** EE.UU. 1996. Dirección: Howard Franklin. Intérpretes: Bill Murray, Janeane Garofalo, Anita Gillette, Matthew McConaughey. Jack Corcoran da lecciones de motivación en galerías y salones alquilados por todo el país.
11.25 Cine. (C). **«Bogus».** EE.UU. 1996. Dirección: Norman Jewison. Intérpretes: Whoopi Goldberg, Gerard Depardieu, Haley Joel Osment.
13.13 Piezas. (C).
13.30 Música.
Lenny Kravitz en concierto.
14.25 Más deporte.
14.55 Avance. Redacción.
15.00 Teleserie: De repente Susan.
15.30 Documental. (C).
«100 fotos del siglo XX: la niña de Armero».
15.37 Documental. (C).
«Los padres de Dolly».
16.27 Cine. (C). **«El secreto de los Abbott».** EE.UU. 1997. Dirección: Pat OConnor. Intérpretes: Liv Tyler, Billy Crudup, Joaquin Phoenix, Jennifer Connelly, Joanna Going, Kathy Baker.
18.10 Cine. (C). **«Bean».** Gran Bretaña. 1997. Dirección: Mel Smith. Intérpretes: Rowan Atkinson, Peter Egan, Sir John Mills, Peter Capaldi, June Brown.
19.35 Automovilismo.
Especial Rally de Portugal.
20.35 Motor.
Copa del Mundo de Trial Indoor.
21.30 Redacción. Noticias.
22.00 Una noche con Chris ODonnell. (C). Estreno Canal +. **«Cámara sellada».** EE.UU. 1996. Dirección: James Foley. Intérpretes: Chris ODonnell.
23.49 Cine. (C). **«Batman & Robin».** EE.UU. 1997. Dirección: Joel Schumacher. Intérpretes: Arnold Schwarzenegger, George Clooney, Chris ODonnell.
01.49 Cine. (C). **«En el amor y en la guerra».** Gran Bretaña. 1996. Dirección: Richard Attenborough. Intérpretes: Sandra Bullock, Chris ODonnell.
03.38 Cine. (C). **«Celuloide».** V.O.S. Italia. 1995. Dirección: Carlo Lizzani. Intérpretes: Giancarlo Giannini.
05.30 Cine. (C). **«El Santo».** EE.UU. 1997. Dirección: Phillip Noyce. Intérpretes: Val Kilmer, Elisabeth Shue.

TELEVISIÓN PALENCIA

CANAL 57

12.30 Videos musicales.
12.55 Carta de ajuste.
13.00 Tele–boutique.
13.30 Turbo. Programa dedicado al mundo del motor, con Jaime Sornosa.
14.00 Dibujos animados. «La máquina del tiempo».
14.30 Avance informativo. En directo, con Elena García Izquierdo.
14.40 Información deportiva. En directo, con Alberto Moreno.
17.35 Carta de ajuste.
17.40 Cine de tarde. Hoy: «La canción de los niños».
19.15 Domingo deporte (rep). Repaso a la actividad deportiva del fin de semana con Carlos Martín Santoyo, director de TVP, y Alberto Moreno, jefe de deportes.
20.30 Informativo local. En directo, con Elena García Izquierdo.
20.55 Registro civil.
21.00 Con denominación de origen. Hoy: Juan José Lucas.
21.15 Cortometraje. «Amor digital», del director palentino Ramón Margareto.
21.30 Especial De todo un poco. Magazine que esta semana recoge los temas más interesantes del segundo trimestre en antena de este programa y las actuaciones musicales más destacadas. Con Carlos Martín Santoyo, director de TVP, y Elena García Izquierdo.
23.15 Cierre.

TELEVISIONES DIGITALES

VÍA DIGITAL

BOULEVARD
18.30 Cine. «La venganza de Manon».
21.45 Cine. «Paseo por el amor y la muerte».
23.30 Cine. «Cambio de amor».
01.00 Cine. «Desde la terraza».

EUROSPORT
20.00 Deportes extremos.
21.00 Trial. Copa del Mundo.
22.00 El hombre más fuerte.
23.00 Fútbol. Leyendas del Campeonato de Europa.
00.00 Boxeo.

CANAL SATÉLITE DIGITAL

DOCUMANÍA
22.00 Pakistán: los derechos de la mujer.

SPORTMANIA
20.15 Previa balonmano.
20.30 Balonmano Asobal. Play Offs: Ciudad Real - Barcelona.
22.15 Motor. Resumen Rally Portugal.
23.15 Boxeo. Título continental semipesados: Trey Speakman - De Aitor.

Talleres JOFER
-REPARACION CHAPA Y PINTURA
-BANCADA UNIVERSAL
-CABINA SECADO AL HORNO
Polig. Industrial
C/. Córdoba, 12 PALENCIA
Telf. 979 713 377
649 440 599
609 842 636

M.C.D.2022

DIARIO PALENTINO

EDITA «El Diario Palentino-El Día de Palencia, S.L.». DEPOSITO LEGAL: P-2-1958
REDACCIÓN, ADMINISTRACIÓN Y TALLERES Calle Mayor, 67. 34001 Palencia. Apdo. de Correos, 17
ADMINISTRACIÓN Teléfono: 979 740258. Fax: 979 740347. REDACCIÓN Teléfonos: 979 744822 y 979 740535. Fax: 979 743360
ANUNCIOS Y SUSCRIPCIONES Teléfono: 979 740417. CORREO ELECTRÓNICO dpalentino@iconet.es. Redacción: redaccion@iconet.es
Delegaciones: AGUILAR DE CAMPOO Teléfono y fax: 979 122471. GUARDO Teléfono y fax: 979 850573. CARRIÓN DE LOS CONDES Teléfono y fax: 979 881008

solicidada difusión OJD

Lunes, 29 de marzo de 1999

MIS PRONÓSTICOS PARA LA SEMANA

¿Se oyen las bombas desde Doñana?

FERNANDO JÁUREGUI

PREGUNTO a los correspondientes servicios en La Moncloa si el presidente pasará algunos días de vacaciones en Doñana. Puede ser, me dicen, pero aún es pronto para asegurarlo; de momento, tiene la comparecencia del martes en el Parlamento y, luego, a ver qué ocurre con la guerra en Kosovo. ¿Se escucharán en las dunas de Doñana los impactos de las detonaciones en territorio serbio? El caso es que toda España se prepara para lanzarse -quien no lo haya hecho ya- a la aventura de las vacaciones, de las procesiones, de las playas, del tráfico o del aeropuerto de Barajas, con la aparente convicción de que áquello que ocurre en la ex Yugoslavia no nos afecta más allá de los cuatro o cinco pilotos que acaban de ser reconfortados por el ministro Eduardo Serra. Y es falso: nos afecta mucho más de lo que pensamos.

✦✦

Mañana Aznar hablará en Congreso de la negociación en la cumbre de Berlín con la UE y de la guerra con Milosevic

✦✦

Aznar, ante el Congreso

No sin cierto fastido, los señores diputados ven interrumpidas las que podrían haber sido dos doradas semanas de vacaciones para acudir, mañana por la mañana es la cita, al pleno extraordinario del Congreso de los Diputados, ante el que el presidente del Gobierno hablará, misma sesión, dos pájaros de un tiro, de un par de temas bien distintos: la negociación en la cumbre de Berlín con la UE, por un lado, y la guerra del todos contra Milosevic, por otro.

No debe encontrar muchas dificultades el presidente del Gobierno en su comparecencia de mañana, más allá de las peculiares posiciones que exhibirá el diputado de IU Willy Meyer, una especie de Anguita en versión recalcitrante y más áspera. Porque desde el PSOE hasta el PNV, pasando desde luego por el socio catalán, todos comprenden y comparten la tesis atlantista del bombardeo contra las posiciones kosovares.

Curioso que crezca la sensación de que en las calles de toda Europa -y, desde luego, en España- el entusiasmo de sus parlamentarios por la guerra esté lejos de ser compartido: sondeos de urgencia y, por supuesto, las encuestas que se insertan en los periódicos digitales dicen que la población no acaba de entender que con un bombardeo que no pocas veces se equivoca de objetivos y va a parar a domicilios particulares, vaya a a eliminarse al tirano Milosevic. Javier Solana -y, claro, Bill Clinton, y todos en la Alianza Atlántica saben que, para garantizar la vida y la tranquilidad de los albano.kosovares aherrojados, hacen falta tropas de a pie. Pero éso, claro, cuesta vidas de soldados occidentales, y ni Madeleine Albright, ni DÁlema, ni Aznar, estan dispuestos a pagar ese coste, que es mucho mayor que el de la gasolina de los aviones que salen de la base de Aviano.

MORENATI/EFE

Aznar no volverá a brindar en esta ocasión con Blair en Doñana durante la Semana Santa.

Las cifras no casan

Otra cosa será la segunda parte del debate parlamentario de mañana. Porque las cifras de unos y otros no casan, Aznar salió triunfante, de madrugada, de la agotadora ćumbre de Berlín. Y, sin embargo, el candidato socialista Borrell le dijo que se había dejado, en reverencias a los colegas de la UE, más de 200.000 millones. Desconcierto en la ciudadanía. Y mañana, batalla campal de cifras y datos.

Hay que saber que una cosa son las previsiones en el crecimiento de las ayudas -y ahí, efectivamente, nos hemos quedado por debajo de lo esperado y de lo que ya era tradicionaly otra las ayudas efectivamente concedidas. Y ahí es posible que Aznar haya obtenido lo máximo esperable. Pero no esperen demasiada luz del debate de mañana, ni que unos convenzan a otros.

Domingo de Resurrección

Es el día en el que tradicionalmente se celebra el áberri eguna, el día de la patria vasca. Y en el que, también tradicionalmente, Arzalluz lanza uno de sus discursos más emblemáticos del año. ¿Qué nos dirá en esta ocasión? Los árzalluzólogos ya andan apostando por que se hará, junto a la habitual lista de agravios contra Madrid, a la que hay que añadir una tanda de misiles contra los tertulianos radiofónicos -no los de la radio de allá, claro.

Ni los de la Euskal Telebista, se hará, decíamos, una tímida condena, pero condena al fin, de la kale borroka. Esa sucia lucha callejera que sigue emponzoñando la pureza de las próximas elecciones municipales en Euskadi. Y es que, aseguran, en el PNV también empiezan a creer que los muy mal llamados jóvenes radicales se estan pasando de la raya.

Porque ya se sabe que, a partir del próximo domingo, sólo se hablará de elecciones. Un tema que, en cualquier caso, tendrán que abordar hoy en la ejecutiva del PSOE, donde la dimisión de Joan Romero como candidato a la Generalitat valenciana -algo esperado en la turbulenta federación socialista valenciana, la segunda en importancia numérica tras Andalucía- ha caído como una bomba. ¿Le toca el turno ahora al carismático --pero aborrecido por el áparato- ex ministro Antoni Asunción, el hombre que dimitió de su cartera en un acto de pundonor? Puede que lo sepamos en las próximas horas.

EFE

Arzallus no necesita esperar al Aberri Eguna para un nuevo discurso. En la foto con Garaicoetxea.

M.C.D.2022